NR. 4 - 21e JAARGANG MAART/APRIL '96 - HFL. 9,95 / Bfrs. 250

KICK

is een uitgave van
DE VAAR B.V.
en verschijnt 13 x per jaar.

ABONNEMENTEN:
ƒ 125,- per jaar of ƒ 70,- per half jaar te storten op postbanknummer 24 43 600 t.n.v. DE VAAR B.V. Dordrecht met vermelding van: KICK ABONNEMENT

ADVERTENTIETARIEVEN:
Op aanvraag.

REDAKTIE KICK
Postbus 427
3300 AK Dordrecht

DE VAAR INFORMATIE:
Tel.: 06 - 350.20.236 (1 g.p.m.)
(9.00 tot 15.30 uur).

DRUK:
VECTOR DORDRECHT B.V.

Niets uit deze uitgave mag worden verveelvoudigd en/of openbaar gemaakt door middel van druk, fotokopie, microfilm of op welke andere wijze dan ook zonder voorafgaande schriftelijke toestemming van de uitgever.

© copyright 1996

BLUE & WHITE'S SUPERAANBIEDING als kennismaking...

NIEUW

24 FILMS!

nog geen **1,75!** per film

Het betrouwbaarste postorderbedrijf op sex-gebied wil u graag leren kennen! Vandaar deze gigantische aanbieding: Maar liefst 24 films per videoband voor de belachelijke prijs van F 39,--. Dat is nog geen F 1,75 per stuk!!! Goedkoper kan niet! Nog nooit zag u zoveel porno voor zo weinig geld. Wacht niet langer en bestel vandaag nog. U ontvangt uw discrete pakketje zo snel mogelijk thuis! En als extra: de mooiste sexkatalogus van Nederland GRATIS !!! Als dit geen aanbieding is, weten wij 't ook niet meer.

Bestelnr. 9162
Ca. 120 min.
39,--

Bestelnr. 9163
Ca. 120 min.
39,--

VHS

BLUE & WHITE
GIRO 22.10.396
ABN/AMRO 54.52.11.999

Ja natuurlijk profiteer ik mee van dit kennismakingsaanbod! Stuur mij zo snel mogelijk:
❑ Art. 9162 a ƒ39,-- ❑ Art 9163 a ƒ39,--

Het bedrag heb ik alsvolgt betaald:
❑ *ingesloten eurocheque/girobetaalkaart*
❑ *gestort op jullie bank/girorekening*

De SEXKATALOGUS '94 krijg ik er GRATIS bij!!!!

Naam: .....

Adres: .....

Code/Plaats: 02

BLUE & WHITE, CEINTUURBAAN 248, 1072 GG AMSTERDAM

SEXARTIKELEN PER POST!!!

BLUE & WHITE KATALOGUS '94

EROTISCHE LINGERIE
ook voor heren!

OPEN PANTIES - NETKOUSEN - ZWARTE NYLONS - NAADPANTIES - OPEN SLIPS - JARRETELS - KOUSEN-BANDEN - JARRETELBROEKJES - NET-STRINGS - VLINDERSLIPS - DOORZICH-TIGE SLIPS - TANGA'S - NETBODY - MINIJURKJES - HANDSCHOENEN - CORSELETTEN - LAKPAKJES - RUBBER-SLIPS - OPEN BH'S - en nog heel veel meer aanbiedingen

THUIS UITZOEKEN

MEER DAN 600 SEXARTIKELEN

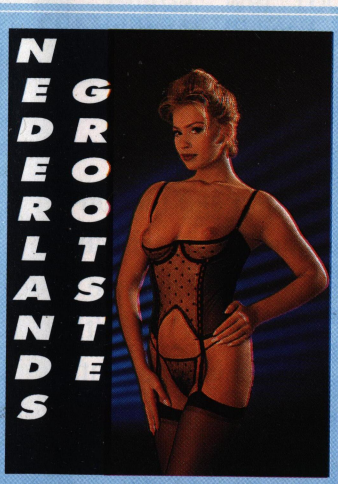

ONZE WINKEL

CEINTUURBAAN 248
1072 GG A'DAM

Nu kunt u vanuit uw luie stoel lekker rustig uitzoeken uit onze 148 pagina's tellende full color sexkatalogus met meer dan 600 artikelen. Ieder artikel staat duidelijk afgebeeld en volledig omschreven, hoe het werkt en hoe u 't moet gebruiken. Bij de videobanden staat duidelijk waar het over gaat, hoeveel personen er in meespelen en in welke taal er gehijgt wordt. Onze lingerie wordt in eigen ateliers gemaakt en is dus in vele maten en kleuren te verkrijgen. En nu ook... heren lingerie! Wilt u weten wat NEDERLANDS GROOTSTE POSTORDER op sexgebied allemaal te koop heeft, vul dan vandaag nog de bon in en vraag de katalogus aan voor slechts f 8,-. Binnen enkele dagen ontvangt u de katalogus in discrete enveloppe bij u thuis.

JA zend mij zo vlug mogelijk de kleuren katalogus in discrete envelop toe. Ik heb het bedrag *f* 8,00 betaald zoals ik hieronder heb aangekruist.

❑ **bijgesloten eurocheque/postzegels/Girobetaalkaart**
❑ **Gestort op uw giro 2210396/bank ABN/AMRO 54.52.11.999**

Naam: .....

Adres: .....

Code/Plaats: .....

BLUE & WHITE, CEINTUURBAAN 248, 1072 GG AMSTERDAM

BRIEVEN AAN TOOS

**Brieven aan Toos is er voor alle *KICK* lezers,
U kunt Toos om raad vragen op het gebied van de seksualiteit, reacties op het blad geven, of leuke geile ervaringen vertellen. Alles is welkom, de redactie behoudt echter het recht om zonder opgaaf van redenen brieven te weigeren.**

**POSTBUS 427, 3300 AK DORDRECHT
t.a.v. TOOS**

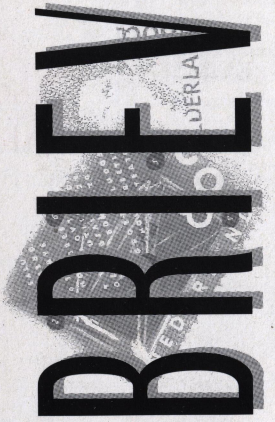

lets spannends meegemaakt? En, hoe was het? Wil je het aan anderen vertellen? Anderen die je toch niet kent? Of heb je gewoon een vraag, schrijf naar De Vaar! Als je je geile belevenis of vraag op diskette instuurt, doe je mee met de verloting van drie supergeile De Vaar Video-banden!. Schrijven is oké, maar ook nog eens een diskette opsturen, da's plezier voor twee! De Vaar BV, Postbus 427, 3300 AK Dordrecht.

Beste Toos,
Ik ben een niet onknappe jongen van 21 jaar die door vele mannen wordt benijdt. Ik heb een eigen flat, een goed inkomen, een fijn karakter en ik hoor nog wel meer goede dingen over mij vertellen. Desondanks voel

BRIEVEN AAN TOOS

ik me erg ongelukkig. En dat heeft te maken met het feit dat ik een soort van drempelvrees heb. Vrienden zat, maar door mijn verlegenheid mis ik lichamelijke warmte. Ik heb iemand nodig die heel teder is. Die ik geborgenheid kan geven en die dat ook wil geven. Al vele keren heb ik advertenties geplaatst. In kranten, in sexbladen; bijna overal heeft mijn oproep gestaan voor een innige relatie, danwel sexpartner. Maar de reacties zijn nul komma niks. Ik zie dit leven niet meer zitten. Ik denk er zelfs af en toe over na om ermee te stoppen. Het is net alsof ik de enige eenzame jongen ben in Nederland. Dat er werkelijk niemand is die mij nodig zou kunnen hebben. Jij bent mijn laatste hoop. Zou jij deze brief niet eens kunnen plaatsen en eventuele reacties door kunnen sturen? Als die er komen natuurlijk! Tot zover, en bijvoorbaat dank!
Jeroen S. Middelveen

Beste Jeroen,
Geef de moed niet op. Je zult verbaasd staan van het aantal eenzame vrouwen in ons land. Eenzaamheid maakt juist eenzaam omdat de eenzamen er niet over praten. Daar zit de crux. Jij hebt me daarentegen wel een heel eerlijke brief gestuurd. Gegarandeerd dat je hier reacties op krijgt, maar dat zullen sexreacties zijn. Probeer zo'n brief ook eens te schrijven aan kranten of zo. Want bedenk: op ieder potje past een dekseltje...
Sterkte! Toos

KICK
COVERGIRL

BRIEVEN AAN TOOS

Beste Toos,
Als regelmatige lezer van uw blad, schrijf ik u deze brief. Ik wenst me tot u omdat ik een probleem heb waarvan ik vermoed dat u dart kunt oplossen. U zult wel zeggen dat ik een advertentie moet plaatsen. Wel, ik schrijf u omdat ik in zo'n advertentie mijn wensen niet kwijt kan. En aan de hand van deze brief probeer ik in contact te komen met een vrouw of meisje. Met als doel een rijkelijk en gelukkig sexleven te leiden. Van mij mag dat best wel een hoertje zijn. Ik wil niet overdrijven, maar ik hou van dat soort vrouwen. Ook de huidskleur is voor mij onbelangrijk. Ik hoop van harte dat ik zo'n vrouwtje kan ontmoeten. Zij zal er zeker geen spijt van hebben. Ik zal mezelf even voorstellen: Ik ben een jongeman van 23 jaar en 1.70 mtr. groot. Ik heb geen baard of snor en verder een vriendelijk voorkomen. Zoals men verder zegt, ben ik niet onaantrekkelijk. Ik ben verder een rustig type. Mijn lul is 17 cm groot en ik heb donkerrood (schaam)haar. Mijn hobby's zijn: muziek, fotografie, vissen, postzegels verzamelen en ik hou van de natuur. Af en toe ga ik uit, gezellig. Ik hoop dat deze beschrijving iemand aantrekt... Henk

Beste Henk,
Zoals je ziet heb ik tegen alle verwachtingen in, jouw brief geplaatst. En nu maar afwachten. Je lijkt me een aantrekkelijke knaap. Eerlijk is eerlijk, 17 centimeter èn postzegelsverzamelen,

BRIEVEN AAN TOOS

dat is een interessante combinatie. Je merkt het wel! Sterkte! Toos.

Lieve Toos,
Zou je alsjeblieft een paar foto's willen maken van meisjes met een gevlekte huid? Het liefst meisjes met kale kutjes. Want ik droom er nog steeds van dat ik tussen ze in lig... En ook dat ze me vertroetelen dat ik een baby ben. Ik lig graag bij een meisje in haar armen. En dan om aan haar tieten te sabbelen, zachtjes natuurlijk. Dat vind ik echt lekker, ik doe het graag. En zeker wanneer ze gevuld zijn met moedermelk. De groetjes en kusjes op je lekkere kale oksels en kutje van Bert.

Beste Bert,
Hoewel je om een persoonlijk antwoord hebt gevraagd, toch maar deze reactie. Eerlijk gezegd begrijp ik niet zo goed wat je met een 'gevlekte huid' bedoelt. Maar ik zal eens gaan snuffelen in ons archief. Enfin, je merkt het wel. Groetjes, Toos

Geachte Toos,
Afgelopen maand heb ik voor het eerst jullie blad gekocht. Nog nooit eerder heb ik eigenlijk een sexboekje gekocht. Vrienden van mij hadden me verteld dat ik jullie blad moest nemen, dus vandaar. We, het is me geweldig meegevallen. Een sexblad, in elk geval die van jullie, is heel anders dan dat ik me had voorgesteld. Ik wil jullie graag iets vertellen. Dat mag je gerust plaatsen, als mijn naam er maar niet inkomt. Ik ben gelukkig getrouwd en mijn

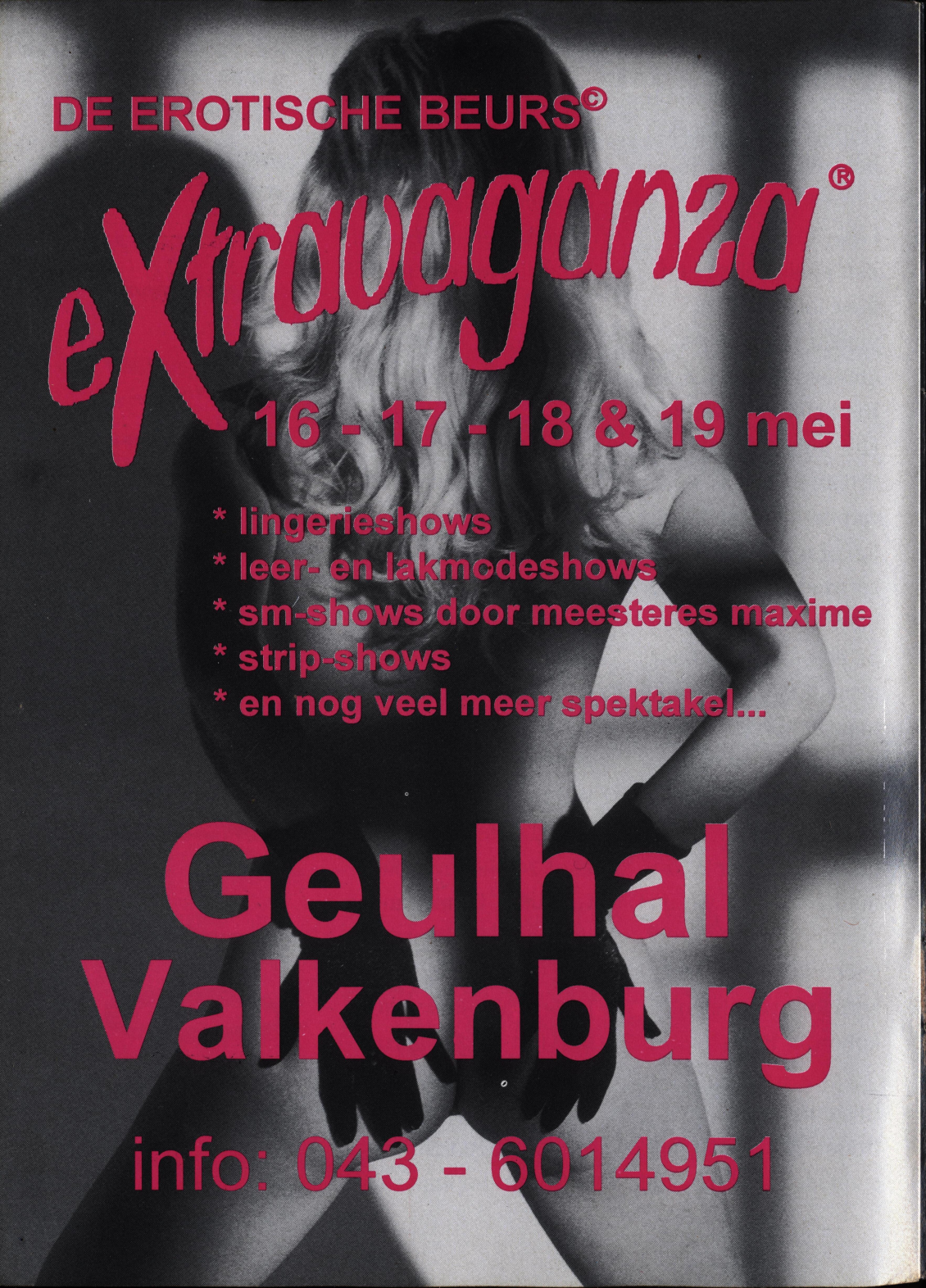
DE EROTISCHE BEURS©
eXtravaganza®
16 - 17 - 18 & 19 mei
* lingerieshows
* leer- en lakmodeshows
* sm-shows door meesteres maxime
* strip-shows
* en nog veel meer spektakel...
Geulhal
Valkenburg
info: 043 - 6014951

DE STAND IN CYBERSEX

Erotica PC is het nieuwe computertijdschrift voor de PC-gebruiker met speciale (sex)wensen! Technisch smakelijk verpakt brengen we je op de hoogte van de allernieuwste digitale sex- & ero-trends! Wil je op de hoogte blijven van elektronische (hoog)standjes? Dan lees je Erotica PC! Overigens óók 'leuk' als je nog geen computer hebt...

NU VOORDELIG KENNISMAKEN! MET EEN SUPERGOEDKOOP PROEF-ABONNEMENT: 3 NUMMERS VOOR SLECHTS 25 GULDEN!

JA! Ik steek die Hfl 34,85 in m'n zak! Ik neem een proefabonnement voor 3 nummers op Erotica PC! Ik betaal Hfl 25,- in plaats van Hfl 59,85 (winkelwaarde).

Naam & voorletter(s):
Geboortedatum:
Straat & huisnummer:
Postcode & woonplaats:
Land:
Telefoon:
Handtekening:

Profiteer en word proefabonnee! Vul de bon in! Knip de bon uit! Doe de bon in een gefrankeerde envelop! Stuur de hele handel naar: Erotica PC, Postbus 5274, 2000 GG Haarlem (NL)! Profiteer ervan!

BRIEVEN AAN TOOS

vrouw is een engel. Ook op sexgebied, dus ik denk niet dat ik tekort kom. Drie jaar geleden hebben wij een studente op kamers genomen. Op een keer moest ik iets van zolder halen en haar deur stond op een kier. Zonder dat ik er eigenlijk erg in had, liep ik automatisch die kamer binnen. Ze lag op bed. Ze las een boekje in zo'n doorschijnende nachtjapon met van die muppetshow-veren, je kent dat wel. Toen ik binnenkwam rekte ze zich net lekker uit, zoals een poes kan doen weet je wel. Ze zag me en ze keek me heel ondeugend aan. Ik liep naar haar toe en gaf haar een zoen. Ze sloeg haar armen om me heen en probeerde op het bed te trekken. Plotseling werd ik bang. Met moeite heb ik me los weten te trekken en ben weggehold. Eerlijk waar, ik rende de kamer uit. Wat me bezielde weet ik niet meer. Lullig natuurlijk, ook voor haar, maar ik kon er niets aan doen. De volgende avond ben ik weer naar boven gegaan. Ik had namelijk de hele dag aan haar lopen denken. Bloed kruipt waar het niet kan gaan, weet je wel... Ze lag weer op het bed, alsof ze op mij wachtte. Die slet...
Kortom, we hebben geneukt dat de stukken er van afvlogen. Je kent dat wel hè? Maar nu komt het, ze chanteert me ermee! Die hoer! Ze wil geen huur meer betalen. Anders vertelt ze me vrouw dat ik met haar heb geneukt. Je moet weten, ik kan geen

BRIEVEN AAN TOOS

vierhonderd gulden in de maand missen. Kun jij me misschien advies geven? Dit is toch een rotstreek? Bedankt alvast! G. de W.

Beste G.,
Tja, het is een rotstreek en ze is een hoertje, dat moge duidelijk zijn. Maar jij bent er wel ingestonken. Kom, vertel het je vrouw. Eerlijk en open, het hele verhaal. Tien tegen één dat ze er begrip voor heeft en die meid eruit sodemietert! Of je neukt haar, iedere dag. Haal er meer uit dan die vier snippen. Een van deze twee oplossingen, anders ben je een slappeling! Toos.

BERICHT VAN TOOS
STUUR AL UW VRAGEN, OPMERKINGEN EN ERVARINGEN/VERHALEN INDIEN MOGELIJK OP DISKETTE NAAR ONS TOE!!!
WIJ WILLEN LEZEN, LIEVER NIET OVERTYPEN. ONVERANDERD WORDT HET DAN GEPLAATST!

NIEUW

JIJ BEPAALT WIE, WAT, HOE & WAAR

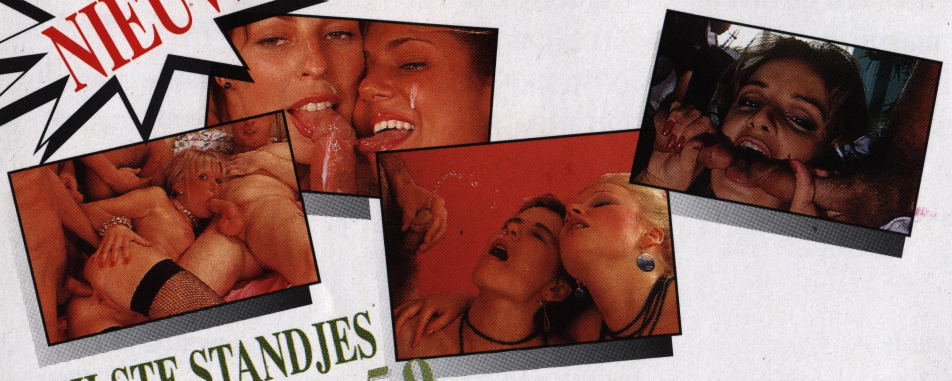

DE GEILSTE STANDJES
06.350.100.59

BUITENSEX

Hier hoor je op welke parkeerplaatsen, bossen en parken bij jouw in de buurt terecht kunt voor geil contact met echtparen, vrouwen & mannen

06.350.100.65

AMATEUR PROSTI'S

Tientallen hoeren, amateurs & beroeps, vertelleniets over zichzelf, waar ze van houden en waar je ze kunt bereiken. Direct Sex.

06.350.100.64

TIENERBORDEEL

Kom fijn binnen en zoek een lekker jong ding uit. Hmmm... hier hebben we ze in alle soorten & maten; onderdanige meisjes, tieners die van anaal houden en... moeder en dochter! 100% tienerplezier

06.350.100.53

1 GPM

De Geile quiz-master

Hij was weer in beeld, en werd op het glazen scherm bekeken in miljoenen gezinnen, waar men gespannen de verrichtingen van de drie jonge stelletjes volgde. Joop had het weer goed vanavond, constateerden de kijkende huisvaders, de drie jonge vrouwen leken wel geselecteerd voor een Miss Televisie Show, zo lekker zagen ze er uit. Het was dan ook onvermijdelijk dat Joop zich keer op keer vergreep aan de uitgestalde waren. Hij stond vlak naast de vrouwelijke helft van het ene stel en stelde haar een vraag. Toen ze die goed beantwoordde sprong Joop een halve meter in de lucht en gaf Ellie een zoen, zoals het meisje heette, volop de mond. Hij sloeg een arm om haar bovenlijf, zijn hand duwde tegen de onderkant van haar borst.

Voor de kijkers thuis was dit duidelijk te zien, de mannen wendden zich grijnzend tot hun vrouwen en zeiden: "Kijk eens, hij knijpt in haar tieten", waarop de vrouwen antwoordden: "Je overdrijft weer knap, hij heeft gewoon zijn hand er vlak onder."

Ze zouden o zo graag ook eens naast deze jongen met zijn lekkere bek willen staan en door hem afgelikt en geknuffeld worden. In talloze kutten van kijksters ontstond een warm gevoel terwijl

ze vochtig werden. De quiz-master had zich intussen tot het tweede paar gewend. Het meisje, Karin, droeg een strakzittende broek waarin haar bolle kont in al zijn wellustige rondingen puilde. Joop's hand verdween achter haar, niemand zag wat hij deed, maar voor de mannelijke kijkers was het zeker. Joop streelde Karin's billen die in haar jeans verpakt waren. Nadat ook zij een vraag goed beantwoordde, wisselden ze een hete zoen. Karin draaide iets opzij, zodat iedereen kon zien hoe zijn handen in de spleet tussen haar benen zaten. Hij kriebelde aan haar reet en kruis, door haar broek heen. De vrouwelijke helft van het volgende stel was een slank meisje. Ook zei droeg een broek. Joop legde tijdens het stellen van de vraag zijn arm om haar smalle taille. Zijn vingers bewogen in haar lies, vlakbij haar venusheuvel.

"Kijk, die grijpt zowat in haar kut," grijnsden de mannen thuis. Hun vrouwen zeiden niets meer, maar staarden naar de plek waar de quiz-master zijn hand had neer gelegd, daar waar zij hem zelf ook zo graag zouden willen voelen. Ze benijdden de meisjes die nu bij hem stonden en kregen kletsnatte kutten. Het zou er wel weer op uitdraaien dat na de show een nummertje op de bank gemaakt moest worden. Hun mannen waren heet en werden opgezweept door het spel van Joop met de jonge vrouwen.

"Ik knijp mijn ogen dicht wanneer hij me neukt," dachten de vrouwen "dan denk ik dat het Joop is die in me komt en me volspuit."

"Ik doe me ogen dicht als ik haar straks naai," dachten de mannen, "dan denk ik dat het een van die lekkere jonge meiden die nu bij Joop staat, is."

Joop's hand gleed over Jannie's gladde jeans omlaag, langs haar dij. "Ik zal je een beetje op weg helpen Jannie", zei hij tegen het meisje, "maar ik kan je niet garanderen dat je de eerste prijs wint." "De derde is ook goed", lachte het meisje en liet zich gewillig door hem betasten en in het been knijpen. De quiz-master liep van de één naar de ander, en draaide de meisjes zo op tot ze zo hitsig waren, dat wanneer hij erom zou vragen, de meisjes voor de camera op hun rug zouden gaan liggen.

De slanke Jannie won de eerste prijs, mollige Ellie de tweede terwijl de forse Karin de derde prijs met haar bolle kont veroverde. Na de uitzending volgde de meisjes met hun mannen de quiz-master naar de kantine waar nog een paar uur gezellig zou worden nagepraat en gedronken. Joop bleef in de nabijheid van de stevig gebouwde Karin, hij stond zo dat hij heel onopvallend voortdurend haar kont kon betasten. Zijn hand gleed op en neer langs haar billen, zijn vingers in de strakke naad van het kruis duwend.

"Zal ik je even wat van de studio laten zien", bood hij aan. Karin nam een flinke teug van haar glas wijn en zei: "goed!".

Ze volgde hem door de lange gang en verdween met hem in een kamer waar meubels opgesla-

gen stonden. Joop drukte een knopje in, waardoor het vertrek schemerig werd verlicht, hij draaide de sleutel in de deur om, zodat niemand hen kon storen. Zijn handen grabbelden en klauwden in haar billen en dijen.

"Laat me die lekkere broek eens van je kont trekken," hijgde hij opgewonden. Zijn vingers maakten de sluiting los waarna hij de strakke jeans als een schil van haar onderlijf trok. Karin stond met haar buik bloot voor hem. Joop graaide tussen haar dijen en bevoelde haar kut en billen waarna hij haar achterover duwde op een zitbank. Hij stroopte zijn broek omlaag en kwam met een wippende lul over haar heen. Zijn naakte onderlijf schoof tussen Karin's benen en met een hitsig gekreun prikte hij zijn penis in haar vochtige kut. Zijn lichaam zakte op haar buik, met beide handen rukte hij haar trui en beha omhoog zodat haar tieten bloot kwamen. Karin's hart sloeg over van geluk, ze kon nog niet goed verwerken dat dit werkelijk waar was, ze wed genaaid door de bekende quiz-master.

"Ooooh...die het..." kreunde ze. "Kom maar lekker klaar in me...oooooh!"

Ze vouwde haar armen om zijn stotende billen en voelde zijn lul in haar schede heen en weer gaan. Ze kneep haar dijen bij elkaar tegen zijn trillende heupen en jammerde van genot en pijn toen hij in haar borsten beet. Joop snoof begeriger hijgde als een bronstige stier. Hij ramde zijn onderlijf tegen Karin's buik en hunkerde ernaar om klaar te komen in haar stevige lichaam.

Karin's opwinding steeg snel naar en climax, ze kreeg een orgasme en lag huiverend onder hem. Haar bevrediging wekte Joop's zaadlozing op, de wellust schoot als een vlam door zijn onderlijf. Schokkend van genot perste hij zijn sperma in haar sappige kut. De rillingen liepen over zijn rug terwijl hij zich leegspoot in Karin's willige lichaam. Hij stond op en keek naar het bijna blote lichaam, tevreden dat hij er weer een genomen had, weer een van die dweepzieke meisjes had kunnen neuken.

Karin trok een grote zakdoek uit haar broekzak en veegde voorzichtig het sperma ermee op. Ze droogde haar schaamlippen en vouwde de doek voorzichtig op, het glibberige zaad zat er midden in. Ze stopte de doek weer terug in haar broekzak met het voornemen zijn sperma thuis te bewaren. Daarna bracht ze haar kleren op orde, Joop wachtte ongeduldig want er waren nog meer veroveringen te doen. Hij liep voor haar uit en schonk nauwelijks meer aandacht aan haar.

"Hee, waar zat je toch?" vroeg Karin's vriend toen ze weer bij hem teruggekeerd was. Hij was in een geanimeerd gesprek met de andere prijswinnaars.

"O, Joop heeft me wat van de studio's laten zien," zei ze achteloos. Ze voelde een steek van jaloezie toen de quiz-master tegen Ellie zei: "Zo, hoe gaat met onze tweede prijswinnares?" De mollige Ellie lachte hem aanmoedigend toe en ant-

woordde: "Oh, uitstekend, mag ik ook iets van de studio's zien?"

Joop nam haar onder de arm en voerde haar weg.

Hij bracht haar naar het zelfde vertrek waar hij met Karin gelegen had. Ze vielen in een hartstochtelijke omhelzing op de bank en Joop's hand schoof onder haar rok en betastte haar kruis. Ellie hijgde van opwinding, ze kwam overeind en zei: "Wacht even". Met snelle rukken trok ze haar panty van haar dijen en haar slipje uit. Ze knoopte haar blouse open en haakte de bustehouder los. Haar tieten hingen als rijpe pompoenen aan haar romp. Joop viel erop aan en zoog een de tepels die hard werden. Zijn handen gleden onder de rok, die ze aangehouden had. Hij schoof die op tot rond haar middel, hij zag het blonde haar op haar buik en de geplooide schaamlippen tussen haar dijen die ze al gespreid had, klaar om hem te ontvangen. In een oogwenk had hij zijn broek omlaag en werd zijn harde penis zichtbaar. Ellie legde er een hand op, ze streelde de warme lul en voelde aan de harde ballen.

"Wat daar in zit komt straks in mij," fluisterde ze. Ze kuste de top van zijn penis en liet haar tong rondom zijn gevoelige eikel draaien. De sexueel geprikkelde quiz-master rilde van genot en duwde haar op haar rug. Ellie deed de benen van elkaar, Joop zonk tussen haar mollige dijen en richtte zijn gespannen lul op de fel begeerde opening daartussen. Zijn paal gleed in de glibberige holte, hij kreunde van geile lust en drukte zijn onderlijf op Ellie's zachte buik.

Zijn lichaam veerde op het trillende vlees, hij legde zijn hoofd tussen haar welige tieten en drukte die naar elkaar toe. Snuivend en hijgend bewoog hij op en neer, zijn hartstocht uitlevend op Ellie's mollige lichaam. Hij liet haar borsten los en kneep met tien vingers in haar vlezige kont. Hij voelde haar billen bewegen terwijl ze haar dijen samendrukte. Hij merkte dat ze haar best deed om hem het uiterste genot te verschaffen, zoals al die meisjes die bij hem in de quiz hadden meegemaakt.

Het was een grandioos idee geweest, die quiz voor jonge stelletjes. In het televisiewereldje moest je altijd meiden proberen te versieren. Dat kost-te veel tijd en soms ook veel geld. Die jonge mei-den uit het publiek keken tegen de sterren op alsof het halfgoden waren. Ze gingen zonder problemen op de rug liggen en lieten zich naaien omdat ze er trots op waren door een tv-held genomen te worden. Joop neukte stevig verder, in zijn hartstocht hapte hij gulzig in het vlees van Ellie's schouders en borsten.

Het was werkelijk een genot op een avond verschillende meiden te naaien, je te vergrij-pen aan hun konten en tieten en je pik leeg te spuiten in een gewillige kut. Hij voelde het komen en kreunde van voldoening. Ellie merkte dat de quiz-master zijn hoogtepunt naderde. Ze sloeg haar armen in hartstochtelijke razernij om zijn wip-pende kont en buigende lendenen.

Haar climax ontbrandde aan zijn zwellende eikel die haar klit tot het uiterste prikkelde. Ze

kwam klaar terwijl hij met heftige rukken van het onderlijf zijn zaad in haar sprietste. Ellie's genot was nog nooit zo intens geweest. Terwijl de man zijn sperma in haar kut pompte, kreunde ze: "ooooh wat doe je het goed..., heerlijk...., zo goed... heb ik .....oooohhh, nog nooit gevoeld..."

Joop haalde diep adem, hij had het weer voor elkaar. Hij trok zijn pik terug en zocht iets om hem af te vegen. Ellie bemerkte het en zei: "Hier.. veeg het daar aan af..." Ze reikte hem haar slipje toe, hij nam het aan en droogde zijn pik af. Met gretige ogen keek ze toe hoe hij met haar broekje zijn lul afveegde. Ze pakte het weer aan en begon het sperma ermee van haar schaamlippen te wrijven. Daarna vouwde ze het dicht en propte het in haar handtas. Ze trok haar panty over haar blote kont aan en maakte haar beha vast. Joop kleedde zich aan en voelde zich heerlijk ontspannen.

Nu wachtte hem nog de laatste, de eerste prijswinnares, de slanke Jannie. Hij bewaarde de minder vlezige altijd tot het laatst, omdat ze in de regel tamelijk actief waren. Uit ervaring wist hij dat die veelal hitsig en geil reageerden. Hij zou dat nodig hebben wanneer hij er voor de derde keer op moest. "We gaan de anderen maar weer opzoeken" zei Joop. "Ja... jammer", zei Ellie. "Ik had de hele avond wel bij je willen zijn". Joop dacht "bewaar me" en liep snel terug naar de kantine. Ellie volgde hem en voelde de naad van haar panty diep tussen de schaamlippen en dacht aan haar broekje waarin ze zijn zaad naar huis mee zou nemen. Ze nam zich

voor dit als relikwie te bewaren, zo'n kans zou ze wellicht in haar leven niet meer krijgen.

Joop zocht tussen de drinkende en pratende mensen naar de winnares van de eerste prijs. Hij ontdekte Jannie temidden van een aantal andere medewerkers ban de omroep. Ze was het type om in het middelpunt van de belangstelling te staan met haar slanke figuurtje en haar brutaal naar voren stekende tietjes.

"Hallo", zei ze met een zwoele klank in haar stem, "druk geweest?" Joop begreep dat ze in de gaten had waarmee hij zich bezig had gehouden. Iedereen in het land wist immers dat hij vrouwengek was. "Ja, iedereen legt beslag om me", antwoordde hij luchtig. "Dan wordt het eens tijd dat je mij wegwijs maakt in de studio," zei ze terwijl ze nipte aan haar glas. Hij legde zijn arm om haar middel en drukte met de vingers in haar lies, precies zoals hij tijdens de uitzending had gedaan. "Als je me daar raakt maak je me heet" zei Jannie zacht, zodat alleen hij het kon horen. Ze draaide zich half om en duwde haar kruis tegen zijn heup. Ja, hij had het goed geraden, ze was een geile teef. "Kom ik zal je wat laten zien" zei hij en legde een hand om haar arm. "En wat laten voelen" lispelde ze binnensmonds, zodat hij het in het geroezemoes niet eens kon horen wat ze zei. Hij ging haar voor met een tintelend gevoel in ballen. Jannie volgde hem met een brandend gevoel in haar kut.

Dezelfde kamer waarin hij Karin en Ellie had genaaid, betrad hij nu met het slanke meisje.

Terwijl hij de deur weer in het slot draaide om de binnenkomst van anderen te verhinderen, trok Jannie in razende vaart haar Jeans uit en de trui over haar hoofd. Toen hij zich naar haar omdraaide stond ze al in slip en beha. Joop bleef staan en zag hoe ze haar tieten ontblootte. Ze waren prachtig en strak, ze bleven precies zo in vorm alsof ze uit het gips gekneed waren.

Met een snelle ruk ontdeed Jannie zich van haar slipje, Joop staarde naar de donkere driehoek tussen haar stevige dijen. Haar vormen waren volmaakt en door de aanblik van al dat moois begon het bloed naar zijn pik te stromen. Ze kwam naar hem toe en de paar passen die ze deed zorgden bij Joop voor een verder voortschrijdende erectie. Geheel hard werd zijn pik pas toen haar vingers aan zijn gulp friemelde, de ritssluiting opende en in zijn broek naar zijn fallus zochten. Haar hand streek onder zijn ballen en trok onder langs zijn penis. Ze deed een pasje achteruit en trok hem aan zijn lul mee naar de divan. Jannie ging zitten en haakte zijn broek los, ze schoof die langs zijn benen omlaag.

Even later volgde zijn onderbroek dezelfde weg. Zijn lul stond kaarsrecht naar voren, pal voor haar gezicht. Jannie boog haar nek en bracht haar lippen vlak voor de eikel. Ineens waren ze om zijn lul en begon haar tong om zijn gevoelige top te draaien wat bij hem een verrukkelijke gewaarwording teweeg bracht. Haar warme mond trok een vochtige spoor langs de penis, van boven naar onderen. Zijn fallus bewoog en sprong op in de vochtige holte van haar

mond. Jannie's vinger streelde de gevoelige huid van zijn buik en huid, zijn liezen en kietelde in zijn kruis. Ze wipte de ballen op en rilde toe Joop's handen langs haar harde borsten streelde. Een hevige aandrang deed zijn kloten samentrekken, een golf van sperma gutste uit zijn geprikkelde eikel in haar mond. Jannie zoog en slikte het warme zaad in. Toen liet ze zijn penis los en zei: "Je bent geil, maar ik wil je pik in mijn kut."

Hij duwde haar achterover en besprong haar. Zijn benen duwde daar dijen uit elkaar en met trillende vingers perste hij zijn lul in haar schede. In zijn hartstocht beet hij in haar stevige tieten, Jannie greep zijn erin terwijl ze stotend heen en weer gingen. Ze proefde de smaak van zijn sperma en wilde de rest in haar buik. Met knellende dijen en ritmisch schokkende bekken hitste ze hem op. Zijn penis ging in haar strakke vagina heen en weer, hij neukte haar in razende wellust. Jannie kreunde van genot, de harde lul raakte haar klit en prikkelde haar tot uitzinnige hartstocht.

Haar handen waren overal, aaiden zijn billen en streken langs zijn heupen. Ze betastte zijn lendenen en de zijkant van zijn romp. Ze voelde het razend kloppen van zijn hart en moedigde hem aan tot een zaadlozing. Zelf balanceerde ze nu al op de grens van een hoogtepunt. Ze hield hem in tot hij zou ejaculeren, ze wilde pas klaarkomen als ze zijn zaad in haar kut voelde lopen. Joop's ballen zwollen op, hij voelde de genotsscheuten door zijn onderlijf trekken en met een wilde schreeuw loosde hij zijn sperma. Jannie kroop

ineen, haar schede trok spastisch samen. Tijdens een heftig orgasme, dat haar lichaam deed sidderen, voelde ze hem onstuimig klaarkomen. Zodra ze zich ontspande en het orgasme over was, bemerkte ze tevreden dat geil in haar kruis stroomde. Hij had haar goed geneukt, ondanks dat hij met die andere twee meiden weg was geweest. Ze zuchtte en streelde zijn rust gekomen lichaam.

"Weet je nog waar ik woon?" mompelde ze, haar mond vlakbij zijn oor.

Hij knikte en bromde "jaaah".

"Het is hier niet zo ver vandaan'" zei ze , "als je wilt kun je bij me komen. Ook al is mijn vriend thuis. Hij weet dat ik nu bij je lig, dat is toch duidelijk wanneer je samen weggaat. Hij vindt het goed, wij hebben nogal vrije opvattingen. Als je komt zal ik je helemaal afzuigen, of andere dingen doen die je leuk vindt."

Ze draaide haar kont onder hem heen en weer en wreef haar natte kut tegen zijn lul. Joop bromde en wrong zijn lichaam op het hare. Hij zou nog best een half uurtje op haar willen liggen en haar nog eens willen naaien. Maar het was nog aanlokkelijker haar voorstel te aanvaarden en haar thuis op te zoeken. Wie weet hoe vaak hij haar dan zou kunnen neuken en wat ze allemaal zou kunnen doen. Tevreden kleedde hij zich aan en keek naar Jannie's lichaam dat geleidelijk aan zijn blikken werd onttrokken door de kleren die ze aantrok.

Jannie, Karin en Ellie werden omringd door bewonderende kennissen. Iedereen wist dat ze door Joop waren geneukt, de andere jonge meis-

jes staarden hunkerend naar de quiz-master, jaloers omdat ze niet de kans krijgen om met hem te kunnen vrijen en zijn verafgode penis in zich te kunnen krijgen. Joop stapte rond als een haan, hij had het weer gemaakt. Hij, de quiz-master, die in de ingewijde kringen an het Gooise Matras de bijnaam had gekregen van "Klitmaster", was er opnieuw in geslaagd de drie winnaressen van de quiz een goede beurt te geven en te neuken. Zijn reputatie was opnieuw bevestigd, bij de vrouwen zou hij voor de zoveelste maal bekend komen te staan als de grote "Klaarmaker."

VRAGEN
OVER
AIDS

Bel gratis de AIDS-infolijn. Landelijke
hulp- en informatietelefoon.
Bereikbaar op werkdagen van 14.00 tot 22.00 uur.
06-022220

DE VAAR
INFORMATIE

WILT U IETS WETEN OVER
DE UITGAVEN VAN DE VAAR
OF HEEFT U SUGGESTIES ?

BEL ONS DAN EVEN !
06 - 350 20 236

ONZE MEDEWERKERS
STAAN U GRAAG TE WOORD

f U.- P.M.

BRIEF VAN DE MAAND

Lieve Toos,

Ik ben een man van 35 jaar. Zoals zovelen ploeter ik iedere dag maar door, op zoek naar 'het geluk'. Nu heb ik het niet arm en helemaal lelijk ben ik ook niet. Verder heb ik net een relatie achter de rug met een vrouw. En daar gaat het eigenlijk om. In het begin (van onze relatie -red) was zij degene die mij achterna liep. Ze was zo heet als een konijn. Voor mij hoefde dat allemaal destijds niet. Maar gaandeweg begon ik haar waarde in te zien; ik werd smoor op haar en liet dat ook duidelijk blijken. Hoe meer ik haar liet blijken dat ik van haar hield, hoe koeler en afstandelijker ze werd. We neukten op een gegeven moment zelfs maar één keer in de maand. Zelf lag ik iedere avond naast haar te trekken, maar dat kon haar niet bekoren. Op een gegeven moment was ik het zat en wees haar de deur. Maar na een kleine week begon ze me weer op te bellen, ze zocht weer toenadering! Dit is nu ongeveer een maand aan de gang. Ik ben het die steeds afwijzend is. En hoe fermer ik dat doe, hoe krachtiger ze terugkomt. Zo komt ze in mijn stamkroeg en laat me bijvoorbeeld overduidelijk blijken dat ze geen slipje aanheeft. En dat is maar één voorbeeld. Tot nu heb ik telkens de boot weten af te houden, maar ik weet niet hoelang ik dit volhou. Ik heb het gevoel dat als ik echt 'luister' naar mijn pik, haar verwijdering weer gaat beginnen. Hoe moet ik dit aanpakken? Ik ben benieuwd naar je antwoord.

Ysbrand, Heerenveen

BRIEF VAN DE MAAND

Lieve Ysbrand,

Herkenbaar, zeer herkenbaar. Ik ken natuurlijk alleen maar jouw kant van het verhaal, maar ik kan er wel wat over zeggen. Mensen voelen zich tot elkaar aangetrokken omdat 'het gevoel zegt' dat die ander iets heeft wat jij niet hebt. Deze aantrekkingskracht is niets meer dan een overblijfsel uit de oertijd. Dieren paren immers alleen met 'de beste, de mooiste, de sterkste'; dat is goed voor je eigen genen. Geleidelijk aan gingen mensen denken en kregen ook emoties vorm; niet alleen het uiterlijk ging de keuze bepalen, ook wie iemand is. Als een mens iemand niet zo goed kent, dan gaat hij/zij zich er een beeld van vormen. Verliefdheid is één van de gevolgen. Komen ze inderdaad bij elkaar, dan wordt het zelfbedachte beeld vervangen door echte kennis over die persoon. Liggen beide beelden ver uit elkaar, dan raakt de ex-verliefde teleurgesteld; er is niets meer om naar te smachten. Met jouw actie liet je blijken haar toch niet nodig te hebben. Haar aanvankelijke beeld van jou werd meteen aangesproken; ze moet jou toch hebben. Mijn advies is dus: als zij het jou waard is, ga ervoor! Maar blijf jezelf, geef niet teveel (op), hou je zelfrespect. Meer kan ik er niet over zeggen.

Sterkte met je geluk, Toos

Gigantisch, geil & gelukkig

Ooit was Coby een mooie meid. Mooi, in de zin zoals ons door de media wordt geleerd wat mooie vrouwen zijn. En dat wist ze. Tientallen mannen liepen achter haar aan, dagelijks. Als ze uitging, werd ze de hele avond bekeken, beoordeeld, ingeschat. Ze vond dat fijn. Het is altijd fijn als personen je mooi vinden. Toen ontmoette ze Dennis. Dennis was een god, zo knap als hij was. Zeker in het begin waren ze werkelijk een droomkoppel. Maar stilaan werd iedere dag een race naar aandacht. Wie zou vandaag het meeste sjans krijgen? Deze en soortgelijke vragen hielden hen bezig. De relatie ontwikkelde zich niet en daarmee stagneerde hun individuele groei. Dennis begon het meeste profijt te trekken van zijn uiterlijke verschijning. Mannen zijn door de bank genomen niet echt mooi. Voor die weinigen de dat wel zijn, vallen de vrouwen in katzwijm. Rigoureus en alles uit de kast trekkend, werpen de dames zich aan hun voeten. En alhoewel Coby eveneens beeldschoon was, werkte dat alleen maar in haar nadeel. Het maakte haar afstandelijk, ongenaakbaar. Het arme schaap. Wist zij veel dat dit alleen maar erger werd naar mate ze nog meer aandacht aan haar lijfje besteedde. Zoals gezegd, Dennis begon de race te winnen en werd daar ten aanzien van zijn vriendin arrogant onder. Geen moment liet hij voorbij gaan -als ze samen waren- haar dat te benadrukken. Ook als ze uitgingen. Meerdere malen had Coby -nadat ze van het toilet terugkwam- moeten aanzien dat drie, vier dames om haar vriend hingen. Meerdere malen

zag ze dat vreemde schaamstreken tegen de bovenbenen van haar Dennis werden aangedrukt. Meer dan eens was ze er getuige van dat vreemde vrouwen met hun onderlichaam tegen haar vriend opreden om hem daarna innig te tongzoenen. Het maakte Coby kapot, zeker omdat ze er niets tegenover kon stellen.

Op een stoute dag winkelden Dennis en Coby in de stad en liepen Angela tegen het lijf. De begroeting was allerhartelijkst; ze hadden elkaar al zo lang niet meer gezien. Het was Coby notabene die hun vroegere gezamenlijke vriendin mee vroeg koffie te drinken in het winkelrestaurant. Ze stemde toe, en gezellig babbelend gingen ze gedrieën verder, Dennis in het midden en aan weerszijden geflankeerd door twee beeldschone dames. Echter, Coby zag niet dat haar vriendin intiem Dennis' hand beetpakte en er af en toe zachtjes in kneep... Wat Coby wel zag, speelde zich een half uurtje later af. Eenmaal in het restaurant, moest Angela direct naar de wc. Niet lang daarna zei ook Dennis dat hij zich wat ging opfrissen. Maar het duurde lang. Te lang voor Coby die door de afgelopen maanden een terecht instinct voor overspel had ontwikkeld. Stilletjes, maar kordaat stapte ze het vrouwentoilet binnen. Aanvankelijk hoorde ze niets. Doodstil bleef ze staan en luisterde met gespitste oren. En jawel hoor, heel gesmoord hoorde ze het geluid van schuivende kleren, en af en toe sopte er wat. Nog niet helemaal zeker van haar zaak glipte ze doodstil het naastgelegen wc'tje in. De mooie vrouw ging op de pot staan en gluurde over het wandje. Ze keek recht tegen Dennis' bewegende rug aan, met Angela daaronder. De slet stond op haar wc en Dennis was erachter geklommen. Angela had haar rokje omhooggeschoven en de panty zat slechts om één been. Dennis' broek hing op zijn knieën. Haar vriend neukte hun gezamenlijke vriendin op de pot in het da-

Zin in meer?
Bel:
TUK
06-MAGAZINE
• Helen
• Spannende lokaties
• Sexinfo
• Contactadvertenties
• Sexadresjes
06-350.100.50
Lesbisch?
Homo?
Bisexueel?
En op zoek naar spetterend
contact, bel
06-350.100.60

mestoilet van een groot warenhuis. In uit, in uit, zag Coby de gezwollen pik gaan. De heerlijke staaf die al zo vaak bij haar naar binnen was geschoven. "Aaah!", riep de bedrogen vrouw vanaf haar positie uit. Verschrikt keken de stiekeme minnaars om. Het was lachwekkend, maar Coby kon er niet om lachen.

Angela had haar slipje in haar eigen mond gepropt om klaarblijkelijk het gekreun te dempen. Dennis hield een zakdoek tussen zijn tanden geklemd. "Coby!", riep de man verschrikt uit. De zakdoek dwarrelde in de vlakspoeler. "Eeeh, je hebt ons betrapt", probeerde hij nog enigszins de situatie te redden. Met een verbeten trek op haar gezicht stormde de vrouw de toiletruimte uit. Dit was voor haar de druppel. Het was genoeg geweest; voor Coby kwam alles naar boven. Ook de nachten dat zij alleen in bed lag, en hij zogenaamd moest overwerken, werden haar plotsklaps duidelijk. Maar ook de stilzwijgende race in schoonheid en aandacht kwam haar plotsklaps pathetisch voor. In één ruk reed ze naar huis. Thuisgekomen pakte ze al zijn spullen en wierp ze op straat. Coby en Dennis waren uit elkaar.

Met het nieuwe vrijgezellenbestaan werden een hoop dingen duidelijk. Het leven was meer dan uiterlijk vertoon. De eens zo mooie vrouw sloeg door. Mentaal werkte ze als een beest aan zichzelf, maar lichamelijk takelde ze af. Ze at alles wat ze lekker vond omdat 'zij dat wilde'. Al pillenslikkend en marihuana rokend bevond ze zich iedere avond in hogere sferen, om daarna met een enorme vreetkick al haar ervaringen, gedachten en hersenspinsels op te schrijven. Drie maanden later besloot Coby al haar notities een boek te gaan maken. Ze stuurde enkele daarvan naar een uitgeverij en die moedigde haar aan door te gaan. Ze kreeg een voorschot, verliet haar secretaressebaan, en sloot

zich op om af en toe uit huis te komen voor de SRV-wagen. Vier maanden lang werkte ze dag en nacht aan haar manuscript. Een stapel papier dat het boek der boeken moest worden. Een boek dat het antwoord zou geven op de zin van het bestaan. En op een zonnige lentemorgen was het af.

Coby deed haar computer uit en strompelde naar boven. "Het is af", echoode het in haar hoofd. Ze voelde zich bevredigd, klaar, met alles. Voor het eerst die week, deed ze in de badkamer haar kleren uit. Ze stonken naar zwavel en ammoniak, maar Coby rook het allang niet meer. De vrouw rechtte haar rug en keek in de spiegel. Toen pas realiseerde ze zich wat ze was geworden. Met grote ogen keek ze naar haar lichaam. Het ooit zo prachtige lijfje dat ze zo koesterde en liefhad, was een vormeloze klomp vlees geworden. Haar sterke, krachtige borsten hingen als oude ballonnen over de vetkwabben van haar wanstaltige buik. De fijne kaaklijnen die vroeger haar aanzicht zo wonderschoon karakteriseerden, waren volledig opgegaan in modderig vet dat in lagen van haar kogelronde gezicht leek af te druipen. "Ooh mijn God", kreunde Coby in wanhoop, "wat heb ik met mijzelf gedaan!!!" Ademloos tastte ze haar spiegelbeeld verder af. Ze kon niet geloven dat zij dit was. Haar schaamstreek was niet te zien in de spiegel, zelfs niet een glimp daarvan. Ze hief de klompen vlees die nu haar buik waren geworden omhoog en keek naar haar geslacht. Ze rilde van afkeer. Nog geen jaar geleden was ze trots geweest op die haartjes, die donzig en lief zo vaak tegen haar onderlichaam werden aangedrukt door even zo schattige slipjes. Op diezelfde plaats tierden schaamharen welig, zo dik en hard als etaleertouw. De langste draden hingen sluik en zielig tot halverwege haar dijbeen. Ze raakte haar stinkende kut aan. Ze kreunde, want het schaamvet had blijkbaar niet aan gevoeligheid ingeboet. Voor

TUK

THE KINKY CONNECTION

AMATEURHOEREN IN ACTIE

06-350.100.66

LOES=EXTREEM, PERVERS & 100% LIVE

NEDERLANDSE SEXSPELLETJES

Echte live opnames van echtparen die er een kick van krijgen om te neuken terwijl andere mensen luisteren...

06-350.100.57

TUK BIZARRE

De contactadvertentielijn voor liefhebbers van: S&M, Pervers en Kinkey sex. Verder kun je genieten van: Lustslavinnen, domina's bizarre lusten, ontmoetingsavonden, sexparty's & meer!

06-350.100.63

1 GPM

het eerst in maanden betastte ze zichzelf weer. Het gevoel was te verleidelijk om te stoppen; ze had het zo gemist. Coby hobbelde met haar stinkend zware lichaam naar de slaapkamer. Net voordat ze zich op het bed wilde laten denderen, kreeg ze een geile ingeving. Ze pleurde de mufruikende stapel kleren die wekenlang de kaptafel hadden gesierd, op de grond en schoof de spiegel voor het bed. Moeizaam rolde de dikke reuzentrol over de zure lakens. Ze schoof twee vergeelde kussens onder haar hoofd zodat ze over de vetbergen van haar eigen lichaam in de spiegel kon kijken. Ze keek naar de vleesklomp in het danig vervuilde bed en begreep dat zij dit was geworden. Een mengeling van afschuw, heuse terror en botte geilheid trok door haar heen. Het vet sidderde zeker nog dertig seconden na.

Coby deed haar benen van elkaar en keek recht in de schijnbaar alles verzengende helleput die ooit haar zachte poesje was geweest. Weer raakte ze het aan. Eén vinger was niet meer genoeg om de lekkerste plekjes tegelijk te beroeren. Uit pure zelfspot sloeg ze haar hele kolossaal gegroeide hand tussen haar olifantspoten en klauwde in het door vet verborgen lustvlees. Ze perste haar tanden op elkaar en loeide het uit genot. Nog harder kneep ze in haar vetkut. De muis van haar hand perste tegen haar clitoris die naar monstrueuze afmetingen begon te groeien. "Ooh mijn god", siste Coby door haar tanden terwijl ze zichzelf in de spiegel aankeek, "ik word er geil van!" De opwinding krioelde door haar gigantische lijf. Met moeite weliswaar, maar ze wist haar boomstammen van benen wat meer te spreiden. Haar tweede hand bracht ze naar haar modderkut. Haar pols drukte tegen de vetrollen van haar buik omdat ze anders het zicht zouden ontnemen. Hijgend van inspanning en opwinding maakte de enorme vrouw haar even zo enorme kut open. De geilheid benam

haar bijna de adem; ze keek recht in het schier bodemloze gat dat haar kut moest voorstellen. De zware lucht van zoete rotting die ze herkende van de vuilnisbakken in openbare vrouwenwc's vulde de smoezelige slaapkamer. Coby zag kippenvel trekken over het enorme oppervlak van haar nieuwe lijf. De opwinding werd haar teveel. Ze herkende haar lichaamsfuncties van vroeger. Ze herkende het aanstormend orgasme. Maar de hoeveelheid extra massa waarmee het nu te kampen had, gaf een nieuwe dimensie. Net voordat de vrouw helemaal de controle over haar lichaam zou verliezen, wist ze dat ze zou gaan schokken. Steeds wilder bewogen haar vleeshanden over haar wanstaltige schaamstreek. Coby richtte haar hoofd op. Maar ze kon het niet langer dan twee, drie seconden volhouden omdat de aanblik van zichzelf in de spiegel te geil was. Ze kreunde, luid, vol overgave en bracht zichzelf daarmee telkens in een hogere fase van opwinding. Eindelijk begon haar lichaam te schokken. "Oja! Oooooja... Jaaah!", krijste de vrouw met haar dik-schorre stem. "Ik ga komen!!! Het vet lilde over heel haar lichaam. Met een orgastische druk achter haar ogen en een gevoel alsof heel haar vette wezen door haar relatief kleine neukkanaal werd geperst, zag Coby zichzelf in de spiegel klaarkomen. De vrouw was opnieuw geboren, en het voelde fantastisch.

Snikkend en naschokkend zweefde ze naar de aarde terug. In het weerspiegelend glas recht tegenover haar zag ze een erg dikke vrouw. Een vrouw die haar handen stevig tegen haar eigen schaamstreek gedrukt hield. Eén daarvan was door het enorme orgasme zelfs half in de gapende opening van de kut gezogen. Het stonk erbarmelijk in de kamer en Coby wist dat het van haar kwam. Maar afgezien daarvan, kon ze zichzelf accepteren. Het manuscript was af, en daarmee ook een periode in haar leven die uit-

sluitend draaide om het uiterlijk. En nu, nu was ze blij met haar nieuwe zelf. Ze accepteerde wie ze was en wat ze was, Coby de vetzak.

Een week later waggelde een dikke vrouw het kantoor van de uitgever binnen. Meteen na haar -zoals ze dat zelf noemde- wedergeboorte en het nodige schrobwerk onder de douche, had ze het manuscript opgestuurd en haar huis uitgemest. Drie dagen moest ze daarvoor uittrekken, maar de beloning was er dan ook naar. Haar leventje was nog niet op orde en schoon, of de uitgever belde. Dol enthousiast was hij over haar werk en kon meteen melden dat hij het zou gaan uitgeven. Ze moest langskomen om de verdere zaken met de account manager te regelen.

"Loopt u maar naar boven", zei de receptioniste vriendelijk, "de heer Kroonbes wacht al bij de trap. Welkom bij onze uitgeverij trouwens" Coby was verbaasd. Blijkbaar had ze inderdaad goed werk afgeleverd. Zelfs de receptioniste leek haar al te kennen. Trouwens, wat een leuke naam, Kroonbes.

Coby strompelde de trap op. Halverwege besloot ze dat ze wel wat aan haar conditie kon doen. "Dikzijn is één, maar daarbij geen adem hebben is toch wel erg ongemakkelijk", dacht de succesvolle schrijfster in spe. Piepend en hijgend kwam Coby boven. En inderdaad, de heer Kroonbes stond bovenaan de trap te wachten. Nu realiseerde ze zich waarom de man deze naam had, onmiskenbaar was hij van Surinaamse afkomst. "Aah, mevrouw De Vos, neem ik aan?", begroette hij haar aller charmanst. Piepend en hijgend knikte Coby instemmend. Wijselijk zei de account manager niets over haar ademnood. "Mag ik u voorgaan naar mijn kantoor?" En weer knikte de zwaarlijvige schrijfster, maar had nog steeds geen adem om een zinnig

woord uit te kunnen brengen. De zaken werden snel en correct afgehandeld. De uitgeverij koesterde mensen als Coby en stelde daarom een zeer lucratief contract op. De vrouw tekende meteen. Het was veel, meer dan ze had gedacht en nodig had. Met haar nieuwe ik, realiseerde Coby zich dat onderhandelen -zeker over deze bedragen- haar niet lag.

Kroonbes -"Noem mij maar Michael"- en Coby lachten toen de handtekeningen waren geplaatst. Ze keken elkaar aan, er viel een spannende stilte. "Mag ik iets persoonlijks tegen je zeggen?", verbrak Michael deze op een ernstige toon. Coby knikte verbaasd. "Ik heb je script gelezen en nu zie ik je in levende lijve. Ik vind je een heel fascinerende vrouw", zei de donkere man met een trilling in zijn stem. Verbijsterd over zoveel eerlijkheid staarde Coby hem aan. Ze had zichzelf en haar monstrueuze lijf dan wel geaccepteerd, nooit had ze verwacht dat iemand zoiets tegen haar zou zeggen. "Zullen we samen lunchen?", vroeg Michael. "Ja, dat lijkt me leuk", hoorde de vrouw zichzelf zeggen.

Even later liep een donkere man met een dikke vrouw over de parkeerplaats. Galant als hij was, hield hij eerst de deur voor haar open en stapte daarna zelf in. "Waar gaan we naartoe?", kon Coby eindelijk uitbrengen. "Ik ken een motel met een fantastische kaart. Het is wel even rijden hoor", antwoordde de account manager. Al rijdend ontspon er zich een intiem gesprek. Voordat ze het wist, vertelde Coby over de dag dat het manuscript afkwam. De dag van de masturbatie. Toch had ze er geen spijt van; ook Michael begon een vertelde zeer persoonlijke dingen. Voor het eerst in zijn leven vertelde hij tegen iemand dat hij een zwak had voor zwaarlijvige, blanke vrouwen. Zichtbaar opgelucht het nu eens eindelijk

te kunnen vertellen, deed hij het voorkomen of het een SM-afwijking was. Coby proestte het uit toen ze dat hoorde. "Welnee gekkie", zei ze, "Het is toch alleen maar vreemd als die dame in kwestie het niet wil!" Ze reden de parkeerplaats op en even later stond de dure wagen van de account manager stil. Zwijgend keken ze beiden strak naar voren. Michael legde zijn hand op haar been. "Ooh nee? Ook niet als ik zeg dat ik gek op jou ben?" Coby's enorme lichaam begon te tintelen. Ze keek hem aan en in een zucht antwoordde ze: "Nee, juist dan is het niet vreemd!" Langzaam bewoog de donkere man zich naar de dikke vrouw. Het leek uren te duren voordat zijn lippen de hare raakten. Hij kuste haar, zacht en teder. Coby voelde dat hij beefde, over heel zijn lichaam. Dat was voor de vrouw genoeg. Ze pakte zijn hoofd en wild zoende ze terug. Zoveel jaren smachtte Michael hiernaar, zoveel jaren van vermeend schuldgevoel vielen van hem af. "Kom", hijgde Coby, "laten we kamer huren. We vergeten het eten".

Het vreemde tweetal tuimelde al zoenend en kussend de motelkamer binnen. Haastig en opgewonden ontdeden ze elkaar van hun kleren. Coby zuchtte toen ze de donkere paal stijf en amechtig naar voren zag priemen. Ze zat op het bed en nam zijn stijve lid tussen haar lippen. Michael zuchtte, wist niet meer wat hij moest doen. Zijn droom kwam uit! Uit pure opwinding greep hij met beide handen naar zijn hoofd en kreunde zachtjes. Iedere terughoudendheid vloeide uit Coby's lichaam. Hier was ze, ergens in het midden van het land, in een smoezelig motelkamertje, met een man die haar begeerde. Wild pakte ze met haar vrije hand haar zwaarhangende memmen en begon een woeste, opwindende knijp- en masseerpartij. "Wat doe je?!", kirde Michael met een hoog stemmetje. "Ooh, alle Jezus nog-an-toe, ik knijp van opwinding in mijn tieten. In mijn grote

vette, hangende tieten!", zwijmelde de vette vrouw. "Ooh", steunde Michael in overgave. "En doe je het hard?!" Een nieuwe geilgolf spoelde door Coby's vadsigheid. "Hij wil weten wat ik bij mezelf doe! Hij vindt het lekker dat ik hard met mijzelf speel! Hij wil horen dat ik op mijzelf geil, zoals ik nu ben!!!", realiseerde ze zich. "Ooh mijn God, jij accepteert de perversie, jij bent net zoals ik!", riep Coby uit. "Ooh ja, varken! Ja! Vetrol! Jij bent alles wat ik zocht. Vinger jezelf! Vinger je met vet bedekte kut!!!", gilde Michael uit, in opperste overgave. Het hoge woord was eruit. Coby wist nu dat de man zichzelf helemaal gaf, zijn diepste verlangens uitschreeuwde. En ze vond het lekker, ze vond het heerlijk. Ze besefte dat ze zoiets nooit had durven dromen. Met een pets sloeg ze met haar hand met de dikke vingers tegen haar zware schaamlippen en kneep wellustig in haar eigen vleesderrie. "Kijk dan naar me. Kijk hoe ik geil op mijn moddervette lijf. Kijk!", siste ze de man toe. En Michael keek.

Vrijwel direct deed Michael een stap naar achteren. "Wat is er? Waarom stop je?", vroeg de vetzak bijna zonder adem aan de donkere man. "Ik hou het niet, ik sta op het punt te komen!", antwoordde deze. "Wil je dat nog niet? Wil je nog niet je roomwitte zaad op mijn gigantische lichaam laten regenen?", vroeg Coby in opperste geilheid. "Nee, ik jouw enorme lijf op mij voelen. Ik wil klaarkomen als jij je vetkwabben van schaamlippen over mijn onderbuik laat schuiven. En dat, mhmm... Ooh ja, en dat terwijl mijn enorme pik in zijn grenzeloze lijf zit! En dat je dan zegt dat je me nog niet voelt. Ooh ja, dat wil ik, dat wil ik..." Nog voordat Michael zijn bekentenis kon afmaken, trok Coby hem met al haar massa op het bed. Hij werd er gewoonweg omgesmeten, zo sterk was deze vrouw door haar vetzucht geworden. Met grote ogen keek ze naar de zwarte

pik die nat van haar speeksel en zijn voorvocht fier en kaarsrecht de klucht in stak. Michael was zo geil geworden dat hij niets anders kon doen dan zwijmelend heen en weer te wiegen met zijn prachtige bruine lijf. De vetrol rolde zich op hem. Uit haar geopende neukgat stroomde nu werkelijk het kutgeil. Ze smeerde dat op zijn gespierde bovenbenen. Michael dacht dat hij er niet meer uit zou kunnen komen. Hij gilde het uit van geilheid, maar verstomde toen Coby zich over zijn speer liet zakken. Inderdaad, haar kut was zo groot, dat ze hem bijna niet voelde. Maar dat werd ruimschoots gecompenseerd door haar vingerdikke clitoris die ze langzaam over zijn strakke onderbuik liet rollen. Voor Michael werd het inderdaad allemaal teveel. De grootsheid van haar onderlichaam om en over zijn penis, verspreidde zich over heel zijn strakke lichaam. De warmte van vet, vlees en natte lusten deden hem zijn hoofd verliezen. "Druk jezelf harder op me", kon hij nog net uitsteunen. Dat was voor Coby het teken om haar benen te ontspannen. Zo krachtig en zo diep mogelijk zakte ze op de man neer. Nu voelde ze zijn pik wel. Haar vlees drapeerde zich over zijn spieren. Ze liet haar enorme tieten tegen zijn gezicht slaan. Het kroezende schaamhaar drong zich naast zijn pik tot diep in haar geopende gat. Alles, werkelijk alles, voelde fantastisch aan.

Door de donkere huid kon Coby het rood op zijn wangen zien dat haar tietslagen teweeg brachten. Plotseling verstrakten al zijn gezichtsspieren. Maar verder bewoog hij niet, kon hij ook niet want zij lag er met heel haar ziel en zaligigheid op. "Ga je komen? Ga je in de oliefantenkut van mij spuiten", hijgde Coby zwaar in zijn oor. De man kon slechts knikken en ontblootte zijn tanden die stijf op elkaar waren gedrukt. "Ooh Jezus", gilde Coby het uit, "Ik hou het ook niet meer! Mijn lijf,

ik moet... De donkere man en de dikke vrouw kwamen tegelijk klaar. Geil en zaad stroomden letterlijk van de lijven op het bed. Het bed trilde lang na, analoog aan het wegebben van Coby's orgasme. Met geil en zaad besmeurd lag Michael even later naast de vleesberg in bed. Ze keken elkaar aan. "Wil je met me trouwen", vroeg Michael zacht. "Ja", fluisterde Coby hees terug, "met heel mijn lijf en leven..." RdW

VRAGEN
OVER
AIDS

Bel gratis de AIDS-infolijn. Landelijke
hulp- en informatietelefoon.
Bereikbaar op werkdagen van 14.00 tot 22.00 uur.

06-022 22 20

Fabeltjes en waarheden over de grootte van penis

De grootte van een mannenpik. Hoe vaak hoor je vrouwen niet vertellen dat de lengte van een penis er niet toedoet? Zelfs vrouwen die een opmerkelijke reputatie hebben op sexgebied, verklaren zonder blikken of blozen dat de kwantiteit niet uitmaakt, alleen de kwaliteit. Echter, heren laat u niets wijs maken. Stelt u zich het volgende eens voor. Een vrouw is een avondje uit en ziet een bepaalde vent wel zitten. Hij merkt haar interesse, sjanst terug en knoopt een gesprek aan. - Als 'ie het lef heeft tenminste. Ze raken aan de praat en al snel wordt het gesprek intiemer en intiemer. Wie het initiatief neemt, doet er niet toe. Maar ze gaan naar buiten. Ze zoenen, voelen, wild en onbeheerst. Hij hijgt: "Zullen we naar jouw huis gaan?" Zij is opgewonden, weet dat ze zo meteen wordt genomen. Ze zwijmelt erin, de perversiteit, het botte neuken. En ze hoort zichzelf antwoorden: "Ja, ooh ja!" Ze gaan naar zijn (of haar) huis. De man loopt en voelt zijn opwinding. In zijn buik, maar vooral in zijn pik. Gevuld met bloed is de eikel nu eenmaal het gevoeligste plekje van zijn lichaam.

Een gevoel die alle andere lichaamsprikkelingen overstemt. De vrouw loopt. Ook zij voelt wat, maar veel meer dan de man. Zij voelt haar gehele schaamstreek kriebelen, haar onderbuik èn ze voelt zich natter en natter worden. Een vrouw die opgewonden is en die eraan toegeeft, is al snel geiler dan de man. Er zijn immers zoveel plekjes in haar lichaam die gelijktijdig en met de dezelfde intentie om aan-

dacht schreeuwen. Dit zal ze nooit laten blijken, want dat 'hoort niet'. Ze gaan naar binnen. De vrouw laat zich behagen, laat zich overweldigen. Ze geniet, intens, alomvattend. Alles wat hij doet, doet hij voor haar. Omdat hij in haar wil komen, en dat weet ze. Hij neemt haar naar de slaapkamer, ontkleedt haar. Alles wat hij doet, verhoogt haar opwinding, want hij WIL haar. Hij is wat verlegen, doet onder de lakens zijn onderbroek uit. De vrouw begint sneller te ademen, HET moment is nabij; ze zal snel zijn naakte lijf voelen. Zijn opwinding, zijn alles. Dat de man een kleine heeft weet ze niet. Hij natuurlijk wel. Hij zorgt ervoor dat ze zijn pik van tevoren niet heeft gezien. Dan gaat hij tussen haar benen liggen. Hij pakt zijn pik en leidt die tot vlak voor haar kut. Voor haar bereikt de heerlijke overgave een hoogtepunt, hij staat op het punt binnen te dringen. Dan doet hij het, en... Ze voelt er niets van! Hij is (te) klein! "Wat een afknapper zeg...!"
Inderdaad, gaat het op deze manier, dan is een pinkeltje een teleurstelling, voor iedere vrouw, wat er ook wordt beweerd. Wat mannen met piemel-tjes niet realiseren, is dat ze die teleurstelling zelf in de werken! Vind jezelf dat je een kleintje hebt, doe er dan niet moeilijk over tegen een vrouw. Laat haar dat niet zelf op het penetratiemoment ontdekken! Zeg het, wel met enige tact natuurlijk, van te voren. Laat haar dat blijken en tegelijkertijd kun je tonen/zeggen/duidelijk maken dat je nog wat anders in huis hebt. Dan is het juist weer interessant! Dan gaat het spreekwoord 'Beter een kleine die steigert...' pas echt op. Beste heren, vrouwen zitten niet zoveel anders 'in elkaar' dan uzelve. Wees dus gewoon jezelf, laat wat zien van jezelf. Dat vinden vrouwen echt interessant.

DIGI TUK Magazine

Uitgeverij DE VAAR heeft als eerste Nederlandse uitgeverij een digitaal magazine op de markt gebracht, en wat voor één! Een cd-rom volgepakt met hete verhalen, geile foto's, opwindende video's en stomende 06-stories. De unieke vormgeving en de te gekke inhoud maken Digi-TUK Magazine tot een must voor elke pc-bezitter.

Digi-TUK Magazine is vanaf september te koop in de betere sexshops, tijdschriftenhandel en computerwinkels. Wees er vanaf het begin bij en geniet van uren vol digitale sex!

MEER DAN 20 MINUTEN GESPROKEN SEXVERHALEN
MEER DAN 20 MINUTEN VIDEO
6 OPWINDENDE VERHALEN MET FOTO'S
UNIEKE FOTOSERIES
TIENTALLEN KONTAKTADVERTENTIES
PUZZEL MET PRIJSVRAAG
EROTISCHE ARTIKELEN IN DE TUK-SHOP
EN NOG VEEL MEER . . .

Computer: IBM 386, 486 of beter en 100% compatible PC systemen. Minimaal een 20 Mhz processor
Geheugen: 4 MB of meer
Video: Minimaal VGA, 640X480 met duizenden kleuren
Geluid: Elke Windows-compatible geluidskaart met WAV-ondersteuning
Overigen: Windows-compatible muis. Windows-compatible CD-Rom speler
Software: Microsoft Windows 3.1 of hoger. Onder Windows dient minimaal 6 MB (virtueel) geheugen vrij te zijn.

NET ZOALS VROEGER

"Hé, lekkere stukken! Willen jullie wat bijverdienen?!" De meisjes giechelden en hielden elkaar bij de arm vast. Zo ging het altijd als ze op koopavonden door de stad liepen. Ze vonden de aandacht heerlijk. "Natuurlijk! Wat moeten we ervoor doen", gilde Sabine terug. Haar vriendinnen keken haar verschrikt aan; zo ver ging ze anders nooit! "Wat doe je nu", vroeg Tamara verschrikt, "je weet toch wat die gasten willen?" Sabine hield haar blik strak gericht op de jongen die kauwgom kauwend terugkeek. "Ach wat kan er nu gebeuren? Ik vind het best wel spannend om te kijken of 'ie het meent", zei Sabine afwezig tegen haar vriendin. Ze begon langzaam naar de jongen te lopen. Haar vriendinnen bleven staan. Schuchter keek het mooie meisje nog eenmaal om, en stond toen voor de nozem. "Hier, vijfentwintig gulden. Voor als je me afzuigt". De knaap hield een geeltje voor haar neus. Het wapperde in de wind.

"Afzuigen", vroeg Sabine, "hier?" "Ah, ah", schudde de jongen zijn hoofd, "stap achterop, dan rijden we naar het park". Met deze woorden startte hij zijn brommer en gaf Sabine zijn helm.

Juist door dit gebaar, accepteerde ze het aanbod. Ze zag zichzelf achterop plaats nemen. Voordat ze het echt in de gaten had, reden ze weg. Ze scheurden door de winkelstraat, rakelings langs Sabine's vriendinnen. Tamara schreeuwde nog wat, maar Sabine hoorde het niet. Kon het ook niet horen. Van de spanning bonsde haar hartje tegen de binnenkant van haar slapen.

Binnen een mum van tijd waren ze in het park. De jongen reed meteen naar de openbare toiletten. Een stel schichtige homo's stoven weg. Stijve, vochtige penissen stuiterden nog uit hun broeken. Sabine rilde. De perversiteit van dit alles wond haar op. Ze stapten af, de jongen nam haar mee naar het stenen gebouwtje.

"Het stonk er naar pis, zweet en sperma"

Het stonk er naar pis, zweet en sperma. En weer trok een rilling door Sabine's jonge lichaam. Ze gingen een w.c. binnen. Hij deed haar jas uit en duwde zichtbaar het briefje van vijfentwintig in één van de zakken. Langzaam schoof hij haar stretchbroek naar beneden. Zijn begerige vingers wriemelde al snel door het jonge vlees. "Allemachtig, wat

ben je nat", zei de jongen. Sabine antwoordde niet, ze was daarvoor te geil. Het meisje spreidde haar benen en kantelde daarbij haar bekken naar voren. Ze ondersteunde zich tegen het vuile w.c.-wandje vol met graffiti. Ze hoorde haar kutje soppende geluiden maken. "Ooh jaah", steunde ze, "ik ben mhmmm... Zo geil". De jongen kreunde, hij wist niet wat hij meemaakte. Haastig deed hij zijn eigen broek uit en zakte door zijn knieën. Hij pakte zijn pik en richtte die op het roze schaamvlees van het geile meisje. "Mhmm", zwemelde ze, "niet erin. Ik zou je pijpen..." Maar de nozem had daar geen oren voor. "Ooh, je maakt me gek", steunde hij uit en met een zucht duwde hij zijn lichaam naar voren.

"Ik zou je pijpen"

Zijn jonge, felle penis stootte diep in haar onderlichaam. Sabine zuchtte; ze werd genomen. Ze voelde het harde vlees bezit van haar nemen; onbeschaamd, bot en nietsontziend. Ze vond het heerlijk. Sabine pakte de knaap bij zijn schouders en duwde met haar rug nog harder tegen het wandje. Toen sloeg ze haar benen om zijn middel. De penetratie was compleet; de woeste kokkerd zat zo diep mogelijk in haar lichaam.

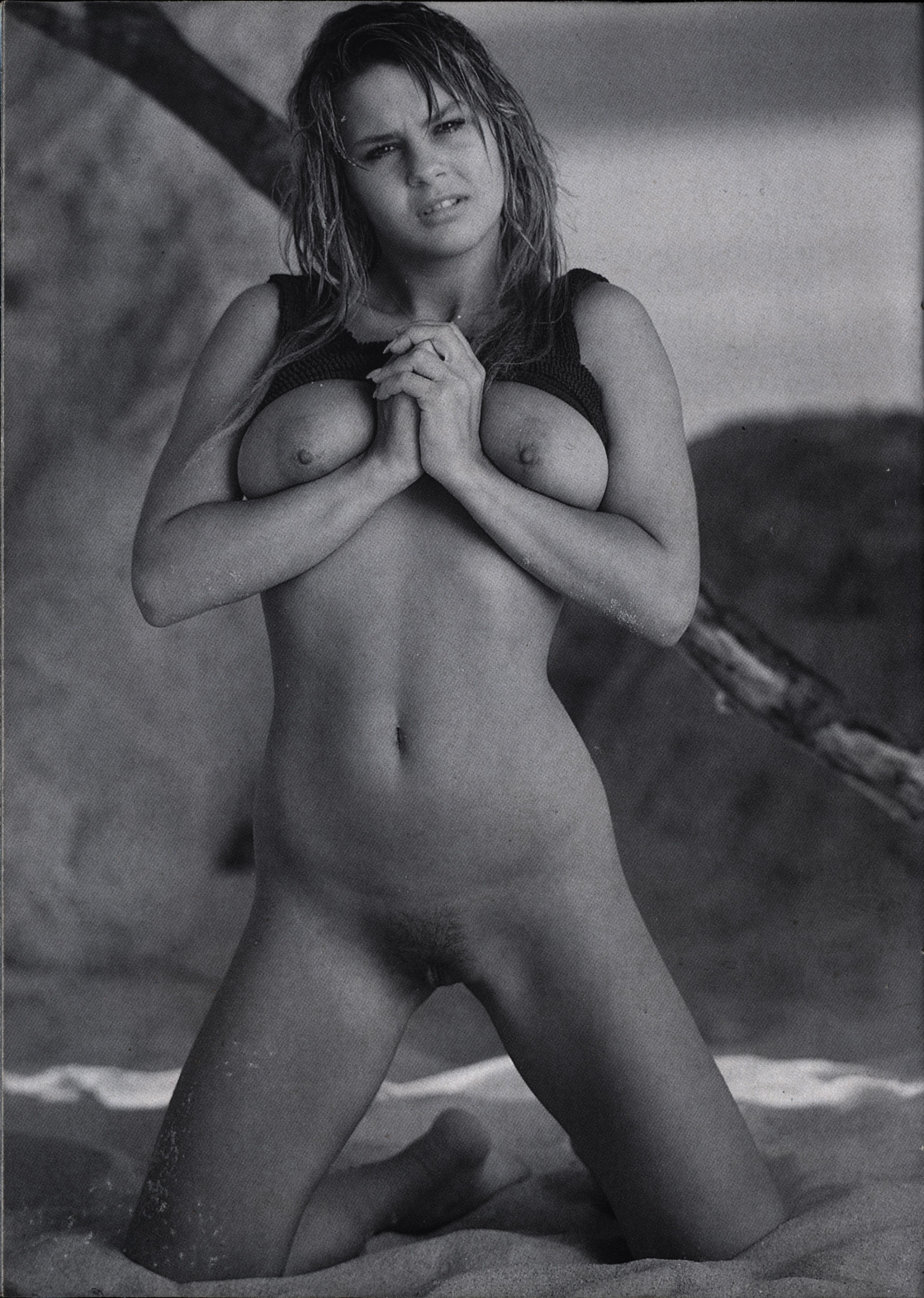

Het kindvrouwtje was niet zwaar, integendeel. De nozem kon haar gemakkelijk houden. Bij iedere stoot sloeg ze met haar rug tegen de dunne wand. "Neem me", fluisterde Sabine zachtjes in zijn oor, "neuk me te pletter". Dit was voor de jongeling teveel. Met spastische schokken kondigde hij zijn orgasme aan. Hij wachtte niet op haar, deed verder niets om haar te behagen; het enige dat voor hem telde was zijn naderend hoogtepunt. Hij kreunde hard, greep Sabine bij haar billen en spoot. Sabine voelde warme zaadgolven binnendringen. Ze klemde zich met haar benen nog dichter tegen hem aan. Zijn krachten begaven het en Sabine ging zelf staan. Sperma droop langs de binnenkant van haar benen. "Zo, dat was snel. Nog geeneens een geeltje waard", zei ze sarcastisch. Toch meende ze dat niet.

"Jij bent echt heel erg"

Het was altijd fantastisch als een man zo snel op haar klaarkwam; ze vond het eerder raar als het niet gebeurde. De knaap schudde zijn hoofd. "Jij bent erg", zei hij, terwijl hij zijn broek ophaalde. "Jij bent echt heel erg". De jongeman keek haar vuil aan. "Niets erger dan jij", retourneerde Sabine brutaal. De nozem wilde nog wat zeggen. Hij zocht naar woorden, maar die bleven uit.

Hoofdschuddend liep hij weg, het openbaar toilet uit. Sabine hoorde de brommer starten en wegrijden.

Daar zat ze, op een vieze w.c., met haar broekje op haar knieën en met mannelijk sap dat langs haar benen sijpelde. Sperma dat vermengd was met haar eigen geil. Ze vond het heerlijk, ze genoot van de smerigheid waarin ze zich nu bevond. Haar vingertjes glibberden over haar vochtige schaamstreek, op zoek naar het bevredigende genot. Al snel vond Sabine het lekkerste plekje van haar lichaam. Steeds sneller bewoog ze over het plekje net boven haar clitoris. Ze gooide haar hoofd naar achteren en keek naar de besmeurde muren. "Hier", dacht ze, "op deze plek hebben talloze mannen sex met elkaar bedreven". Ze kreunde, het gevoel werd intenser. "Ooh jaah, liters sperma is hier gevloeid. Hier, waar ik me nu zit te vingeren. Mhmm... Zalig. Oh jaah, ooh jaah!!!" Sabine kwam klaar. Haar beentjes spanden zich. Ze begeleidde haar orgasme met een intens gekreun. "Mhmmmm.... Heerlijk..."

Sabine bleef nog even zitten. Ze was bevredigd. De jonge vrouw schaamde zich niet voor deze ervaring, ze was er juist blij mee. Ingenomen met zichzelf, schikte ze haar kleren en vertrok, op weg naar huis. De parkhomo's keken haar na.

"Mhmmmm.... Heerlijk..."

De bushalte stond vrijwel vlak voor haar huis. Sabine stapte uit en zag een jongen op de stoep zitten. Het duurde even voordat ze Luc herkende. "Sabine" riep de jongen enthousiast uit en liep op haar af. "Luc", stamelde ze niet-begrijpend. De twee omhelsden elkaar. "Wat doe jij hier", begon Sabine. "Mijn ouders zijn de stad in en gaan daarna naar mijn tante. Van hen mocht ik bij je blijven slapen. Als jij en je moeder dat tenminste goed vinden", zei Luc opgewonden. "Natuurlijk", antwoordde Sabine direct, "Trouwens, mamma is een poosje weg. Kom, dan gaan we naar binnen".

Het tweetal had veel te bespreken. Ze hadden elkaar jaren niet gezien. Sabine begreep al snel dat de Luc nogal achter liep. Zo had hij nog nooit met een meisje gevreeën, zelfs niet gekust. "Gelukkig", zo dacht ze halverwege, "wordt zijn accent wat minder. Het is werkelijk niet om aan te hören". Het gesprek ging verder over sex. Het was duidelijk dat ze de kindervriendschap ontgroeid waren.

"Dus jij hebt het dan al eens gedaan", vroeg Luc met een meer dan gewone belangstelling. Sabine knikte. "Dat zou je wel kunnen zeggen, ja". Luc werd rood en zijn kruis bolde op. Sabine kreeg de kriebels weer. Ze vond

het maar wat interessant dat haar vriendje van vroeger nog zo bleu was. Ze schoof wat dichter naar hem toe. Zachtjes begon ze zijn been te strelen. "Wat is er Luukje van me", zei ze met een geraffineerde ondertoon, "heb je het ongemakkelijk of zo?" Luc keek haar aan, maar kon niet antwoorden. Hij knikte maar wat. Sabine hoorde zijn adem stokken toen ze zijn broek losknoopte. "Zo, die is in de jaren gegroeid", zei ze gemeend terwijl ze zijn pik schattend in haar hand hield. Die was vroeger in de achtertuin tijdens de vieze spelletjes wel wat kleiner geweest. "Wwwat ga je doen", stotterde de jongen. "Ik ga jou eens een spoedcursus stadse manieren geven. Je hebt nog heel wat in te halen", antwoordde Sabine quasi-zakelijk. Vrijwel meteen hapte ze in de grote jongeheer. Luc slaakte een kreetje van opwinding. "Je steekt hem zomaar in je mond". "Nee, nee", murmelde Sabine tussen twee pijphalen door, "Ik stop jou in mijn mond. Je pik en jij zijn één". Behendig gleed ze met haar tong langs de eikelrand. Zo nu en dan poerde ze in zijn loosgat en proefde het bitterzoete voorvocht.

Ze proefde het bitterzoete voorvocht

Al likkend, zuigend en sabbelend deed ze haar broek en truitje uit. Het enige dat ze nog aanhad, was haar hemdje. Met trillende handen schoof Luc het roze gevalletje van haar schouders en betastte haar borstjes. "Die zijn zacht", zei hij met een bewonderende stem. "Je mag mijn poesje ook wel even aanraken hoor. Net zoals vroeger", hijgde Sabine die het nu steeds meer te pakken kreeg. Ze ging ervoor zitten. Luc zakte door zijn knieën en staarde met grote ogen naar het vroeger zo bekende spleetje. "Wat zijn je haartjes zacht", fluisterde hij, "Maar, wat is het nattig. Komt dat door mij?" "Ook", kreunde Sabine, "Maar ik ben net geneukt in het park. Je zal nog wel wat sperma zien". "Ooh echt?!" Luc dacht dat hij gek werd. Zijn vriendinnetje was net gepaald; het sperma was nog duidelijk te zien. De arme jongen wist niet zo goed hoe te reageren. "Ik moet snel actie ondernemen", dacht Sabine, "anders is het weg". Ze stond op en zette haar vriendje op de bank. Zijn met voorvocht besmeurde lul stak kaarsrecht omhoog. "Hij mag in ieder geval niet te snel komen, daar hebben we allebei niets aan", beredeneerde ze verder. Heel voorzichtig liet zij zich over hem heen zakken, met de rug naar hem toe.

"Ik kom op je klaar"

"Ooh, wat ben je warm", hoorde ze vanachter haar hijgend opmerken. De grote pik verdween soppend in haar net-geneukte onderlijfje. Krampachtig probeerde Luc naar boven te stoten. Hij deed dat zo onhandig dat Sabine hierdoor nog geiler werd. Ze nam de bewegingen over en voelde al snel een orgasme opkomen. Steeds sneller bewoog ze haar lichaam over Luc's pik. Ze zou hem weleens laten zien hoe stadse meisjes kunnen klaarkomen. Deze gedachte maakte haar nog geiler dan dat ze al was. Ze had hem helemaal in haar macht, kon alles met hem doen.

"Haar neukgat was open"

Woester en woester dreef ze zijn paal in en uit haar eigen lichaam. "Dieper, ooh jaa, ik wil je dieper in mijn kut", gilde ze geil. De mooie, jonge vrouw maakte de pompende bewegingen nu met haar knieën. De penetratie werd hierdoor nog intenser, nog voller. Ze kwam klaar. Haar nagels boorden diep in het vlees van zijn bovenbenen. Ze hoorde de arme jongen nog van ver vragen wat er aan de hand was. Het werd er alleen maar erger door. "Oooh jaah, ik kom op je klaar Luuuuuc!"

Luc werd gek. Nog midden op haar hoogtepunt, draaide hij zich om. Sabine kwam zo op haar rug te liggen, zijn lul stak er nog steeds in. Ze kreunde nog steeds, was helemaal van de wereld. Hij begreep het niet, maar wist één ding in elk geval wel; de jeuk in zijn eikel werd ondraagbaar. Zijn instincten vertelden hem dat hij nu moest gaan pompen. En dat deed hij, precies op het juiste moment. Sabine was weerloos en willoos. Haar neukgat was open, vrij. Hij pakte haar benen en hield ze wijd van elkaar. Met een luide schreeuw duwde hij uit alle kracht zijn lichaam naar voren. Hij zag zijn lul in het meisje dringen. Bij de volgende stoot glom zijn vleeslat. "Ooh god, ik heb iemand anders zijn sperma en jouw kutvocht aan mijn vette lul", bracht hij er geilig uit. Zijn maag trok samen. Luc begon aan een flinke neukbeurt. Hij deed dat niet bewust, het gebeurde gewoon. Sabine was ondertussen van haar hoogtepunt bekomen en begreep dat haar vroegere vriendje er nu voor ging. Ze spreidde nog eens extra haar benen voor hem. Zij had haar genot gehad; nu was het zijn beurt.

“jouw kutvocht aan mijn vette lul”

"Kijk naar me", fluisterde Sabine hees, "kijk naar me hoe ik mijzelf vinger, Luc". De jongeman keek. Hij zag een vreselijk mooi meisje

bewegen op het ritme van zijn harde stoten. Hij zag haar ferme parmantige borstjes trillen. En bovenal zag hij hoe het stadse delletje zich aan het vingeren was. Het leek wel alsof een zachte regen op zijn zak neerdaalde. Een regen die snel veranderde in een flinke stortbui, om vervolgens ondragelijk te worden. Het zaad maakte zich los uit zijn zak. Hij voelde de klodders door zijn buis lopen. Woest van geilheid rukte hij zijn pik uit het poesje. "Hier, ik spuit over je, ik spuit het allemaal op jou", kreunde hij. "Ooh jaah, doe het maar, over me heen. Ooh jaa, zo moet het zijn", bracht ze er opgewonden uit. Haar naakte lichaam was klaar om het vocht op te vangen. Ze schreeuwde het tegemoet. En toen kwam het, ze hoorde het spetteren. Het kleverige goedje viel overal en ze smeerde het uit.

Luc hoestte, zo intens was hij nog nooit met masturberen klaargekomen. Voordat ze een woord met elkaar konden wisselen ging de telefoon. Sabine nam op. "Ha", zei ze kinderlijk enthousiast, "bent u het! Ja, die is hier. Nee, dat is goed hoor. Van ons mag Luc altijd blijven slapen. Wat zegt u? Dat kunt u wel zeggen ja. We hadden inderdaad veel te bespreken. Nou, nee. Ik moet wel zeggen dat hij het één en ander heeft gemist. Maar nog één nachtje en hij is weer helemaal bij. Of we geen vieze dingen doen? Luc's moeder toch! U kent ons toch als we bij elkaar zijn?! Dat deden we nooit. Nee, het is net zoals vroeger. Nou, ook aan uw man. Daahag". Sabine hing op. In tijgerpas sloop ze naar haar vriendje. "Dat was je moeder", zei Sabine droog, "en dit neukje wordt voor je moeder". Luc zei maar niets.

Holland's Heetste Nummer!

' TUK BBS'

06 - 320.322.26

Vanaf November 1995 kun je onze foto's (en nog veel meer!!!) ook per computer bekijken. Heb je een modem? bel dan met je communicatie pakket ingesteld op ANSI N,8,1 "HET HEETSTE NUMMER VAN NEDERLAND"

06 - 320.322.26

Je kunt dan foto's downloaden, chatten, kontakt advertenties bekijken, plaatsen en beantwoorden, winkelen in onze electronische winkel en nog veel meer.

Nieuw!!!
KICK, heeft nu een unieke contactservice!

Telefonisch reageren op advertenties of direct persoonlijk contact.
Anoniem en wanneer u dat wilt, dat is vanaf nu mogelijk!

ZO WERKT DE KICK REACTIELIJN

A **Als je een advertentie wil plaatsen:**

1 Vul zoals gebruikelijk de advertentie-coupon in, met UW TELEFOON NUMMER (blijft natuurlijk geheim). Maarrr... vanaf vandaag staan er vier hokjes bij.

2 Plaats hierin je ZELFBEDACHTE pin-code (geboortedatum bijv.). Houd er wel rekening mee dat mensen ook schriftelijk kunnen reageren. Dus de bon helemaal invullen!!!

B **Als je de reacties wil BELUISTEREN:**

1 Zoek eerst jouw advertentie op in de KICK,

2 Noteer het bijbehorende reactienummer.

3 Bel de reactielijn **06-350.20.233** en...

4 Toets daarna jouw eigen reactienummer, direct daarna je pin-code.. Je kunt nu reacties beluisteren of inspreken. Alleen jij (door je pincode) kunt de reacties beluisteren, zo vaak je maar wil. LET OP! Iedere reactie in jouw 'brievenbus' wordt na 14 dagen automatisch gewist van de Voice computer. Zorgvuldig luisteren dus,

C **WIL JE DIRECT 'ONTVANGEN'...**

1 Toets het KICK klantenservice nummer (**06-350.20.232**). Dit nummer is alléén om in en uit te schakelen.

2 De computer vraagt om het reactie-nummer dat bij jouw advertentie staat.

3 Toets dat in, daarna je eigen pincode.

4 Daarna kun je kiezen om door- of uit geschakeld te worden. Schakel je uit, dan worden de reacties automatisch opgeslagen (zie B). Schakel je in, dan krijg je ze aan de telefoon... Je kunt dus zelf bepalen wanneer je discreet èn anoniem wordt gebeld!

D **Wil je REAGEREN op een contactadvertentie?**

1 Heb je een uitdagende advertentie gevonden?

2 Toets de KICK reactielijn in (**06-350.20.233**) en

3 Direct daarna het nummer van de betreffende advertentie.

4 De Voice Computer vraagt dan of je direct doorgeschakeld wil worden (zie C), of een bericht wil achterlaten.

5 In dit laatste geval, spreek jouw reactie in...

6 Dit kun je zo vaak als jij wil terugluisteren.

7 Dan bevestig je jouw reactie, MAAR LET NU OP!!!

8 De Voice Computer geeft je dan jouw PINCODE (4 cijfers). Hou pen en papier dus bij de hand!

9 Schrijf déze code bij de advertentie waarop je reageert (zeer handig, zeker als je voor meerdere adverteerders belt...)

10 Later kun je de reactie op jouw reactie weer beluisteren.

11 Ga dan te werk vanaf B2.

Lijkt het moeilijk?
Dat is het helemaal niet!
De grootste Voice Computer van Nederland begeleidt je naar misschien het beste erotische contact van je leven... Anoniem, discreet en toch héél privé...
De KICK Reactielijn, eenvoudigweg het beste voor onze klanten!

contact service kick

ADVERTENTIE-REGELS ! ! ! !

✗ Invullen in blokletters, één letter per vakje.

✗ In de bovenste balk kunt u, indien gewenst, uw woonplaat of regio vermelden.

✗ Onderstaande bon zenden aan:

UW ADVERTENTIE VET GEDRUKT? HFL. 10,-

DE VAAR B.V. - POSTBUS 427 - 3300 AK DORDRECHT

---

woonplaats: regio

GRATIS

Ondergetekende . . . . . M/VR/ST

Adres . . . . . nr: . . . . .

Postcode . . . . . Woonplaats . . . . . .

Tel.nr. **(blijft geheim)**
VERPLICHT INVULLEN

Geeft hiermede opdracht tot plaatsing.

Verklaart hiermede tenminste 16 jaar te zijn.

Handtekening: . . . . . .

VUL HIER UW PERSOONLIJK PINCODE IN:

K. 96

Ik geil erop als je me eerst achterlangs neemt en daarna je zaad in mijn mondje schiet !

Helen

06-350.100.51

Standjes, anaal, spermadouches, klaarkom scenes... **Deze sletten zijn er klaar voor !**

PORNOSTARS

06-350.100.54

ORGASME PARADIJS

Gillend ontvangen ze lading na lading...ooohmm

06-350.100.67

TUK INTERNATIONAL SEX

1: Turkish girls 3: Spanish girls
2: USA girls 4: German girls

NASTY FUCKIN' PHONE SEX

06-350.100.62

Wervelend-erotisch-spannend niets verhullend

Den Haag
12-13-14-15 April
Houtrust
Gratis parkeren

Entreeprijs ƒ 25,-
inclusief programma en
toegang tot het ERO '96 show-theater.
Spetterende optredens en
wervelende live shows van diverse artiesten

Ero '96

De lekkerste sex- en erotiekmanifestatie van Europa!

Openingstijden:
12 april van 14.00 tot 24.00 uur
13 en 14 april van 13.00 tot 24.00 uur
15 april van 13.00 tot 20.00 uur

Koopjes, aanbiedingen, lektuur, literatuur, attributen, voorlichting, bodypainting, piercing, tattoo, CDI & CD- Rom, cybersex, mode, lak, leer, rubber, lingerie, SM, fotografie, culinair, postorder, kunst, meubelen, prostitutie, clubs, strip & dans, film & video, hulpstukken, erotische sterren, prominenten en nog heel veel meer...

Bij inlevering van deze advertentie aan de kassa van de Houtrust
ƒ 2,50 korting* op de entreeprijs

*1 advertentie per persoon en niet in combinatie met andere aanbiedingen. Toegang v/a 16 jaar

contact service kick

Bisex meisje gezocht?

S.M. slaven gezocht?

Partnerruil stel gezocht?

Geile sexvriend gezocht?

KICK BEMIDDELING HELPT GRATIS

Postbus 427,
3300 AK DORDRECHT

(alleen voor KICK adverteerders)

ZO REAGEERT U:

1: doe uw reactie in een blanco enveloppe, plak deze dicht

2: op de voorzijde rechtsboven het nummer van advertentie vermelden

3: deze brief en een losse postzegel van het geldende tarief in een andere enveloppe

4: enveloppe dichtplakken, frankeren en zenden aan:

DE VAAR B.V.,
POSTBUS 427,
3300 AK DORDRECHT

contact service kick

REACTIES VIA 06-350.100.50 ECHTPAREN

Zijn jullie een echtpaar wat licht dominant is ingesteld en hebben jullie zin om met ons onderdanig stel van 20 en 25 jaar een sexrelatie op te bouwen laat dan een reactie achter.

Mailbox nr. 037

Pervers stel zoekt man/vrouw of echtpaar ook pervers. Wij houden van hoerig/tattoe/plas/anaal/etc.

Mailbox nr. 038

Bi-paar van buitenlandse afkomst verwent mannen, vrouwen en echtparen. Kleine vergoeding gevraagd, niet commerc.

Mailbox nr. 039

Slank stel zoekt een beslist jonge man voor sex, fotografie en video.

Mailbox nr. 040

Jong stel is op zoek naar een ander geil stel voor sex onder het genot van een drankje, video en eventueel joint.

Mailbox nr. 041

Geile amateurslet biedt zich aan. Spreek een geil voorstel in voor contact.

Mailbox nr. 042

Bi paar, beide geschoren is op zoek naar een eerlijke geil geschoren vrouw.

Mailbox nr. 043

Goeduitziend stel zoekt ander stel voor vriendschap en p.r. Wij kunnen ontvangen en verplaatsen. Wij zijn beide licht bi.

Mailbox nr. 044

UW PRIVÉ FOTO'S DISKREET AFGEDRUKT OP KWALITEITSPAPIER EN PER POST TOEGEZONDEN TEGEN ZEER LAAG TARIEF: 10 X 15 CM GLANS/MAT ƒ 0,90 P.ST. IN ENKELE DAGEN THUISBEZORGD. INFORMATIE VIA:/FILM(S) STUREN NAAR: BONPRINT, POSTBUS 5143 6802 EC ARNHEM INDIEN U EEN CHEQUE BIJVOEGT VERVALLEN DE REMBOURSKOSTEN.

Omg. R'dam: Echtpaar met huisvriend zoeken een geil meisje tot 45 jaar voor ongeremde sex. Eventueel

inwonen is mogelijk.

Mailbox nr. 045

Jong stel zoekt meisje woonachtig in Zuiden van het land voor fijne triosex.

Mailbox nr. 046

VROUWEN

Ik zoek een leuke man voor telefoonsex en later eventueel ontmoetingen.

Mailbox nr. 055

Goeduitziende verzorgde meid van 24 jaar is op zoek naar idem jongens tot 25 jaar. Omg. A'dam.

Mailbox nr. 056

Alleenstaande vrouw van 34 jaar wacht met een druipend kutje op een geile reactie. Gebonden mannen geen bezwaar.

Mailbox nr. 057

Slanke vrouw zoekt een leuke scholier of student tot 28 jaar voor langdurig, geil en safe sexen. Ik ben dol op lingerie.

Mailbox nr. 058

Welke man, vrouw of echtpaar heeft

contact service kick

zin in correspondentie met een vrouw.

Mailbox nr. 059

Vrouw geilt op pervers, extreem en bizar. Wie? Man, vrouw of echtpaar reageer. Ik heb absoluut geen taboes.

Mailbox nr. 060

Volslanke vrouw zoekt man voor als het klikt (vaste) relatie. Wel 100% safe. Omg. Gelderland.

Mailbox nr. 061

Als jij zelf een jongen tot 25 jaar bent en geilt op een rijpe vrouw laat dan een reactie voor me achter. Jongens met een getinte huidskleur = geil.

Mailbox nr. 062

Geile slet zoekt pikken voor hele sletterige sex. Spermaslikken, orgie, anaal etc. Kusjes van een onderdanige slet.

Mailbox nr. 063

Klein meisje, blond haar en niet onknap zoekt jongens voor vriendschap, uitgaan en eventueel sex.

Mailbox nr. 067

Extravagante vrouw met stijl en niveau zoekt idem man. Nieuwsgierig?

Mailbox nr. 068

Slanke meid zoekt jongen voor geile sex. Hyg. en discr. gevraagd en geboden.

Mailbox nr. 069

Bi vrouw zoekt jongens en vrouwen. Bi is een must. Samen kunnen we hete avonden beleven met z'n 2en of meerdere.

Mailbox nr. 070

BEL OOK ONS B.B.S. NUMMER 06-320.322.26

MANNEN

Leo, 29 jaar, 1.90m., slank en ongebonden zoekt vrouw of echtpaar tot 40 jaar voor ongeremde sex. Ontv. en verplaatsen.

Mailbox nr. 009

ADVERTEER MET FOTO! DAT WERKT!

Bi-man biedt zich aan man /vrouw / echtpaar kosteloos aan.

Mailbox nr. 013

J.man, 22 jaar, omg. A a.d. Rijn,

TUK

EROTISCHE PUZZELS

JAARGANG 1 NUMMER 1 f 4,95 B.frs. 95

WIN EEN VIDEORECORDER !

7 uit 7
doorlopers
zoekplaatjes
kruiswoordraadsels
erotische gezegdes
zweedse puzzels
doolhof
en nog veel meer !

Puzzelaars van Nederland en Vlaanderen opgelet!

Doorlopers, cryptogrammen, geheimschrift, woordzoekers, geïllustreerd gebarentaal, gebroken woorden, naamplaatsraadsels enzovoorts, enzovoorts! TUK Erotische Puzzels biedt het allemaal. Maar let op! Het zijn niet de gemakkelijkste woorden, gezegden en handelingen... Want u raadt het al: breek uw hoofd (en andere lichaamsdelen) over Erotiek volgens de wereld van De VAAR.

Leuk èn leerzaam om te doen!
Spannend om te geven!
Raadselachtig om te krijgen!

TUK Erotische Puzzels, 66 pagina's lang puzzel- en ander plezier. Vul de bon snel in, want de echte woorden- en geheimenontrafelaar mist geen editie!

NB De doorgewinterde TUK-puzzelaars zullen géén bekend materiaal aantreffen. Helaas voor hen of toch niet...?

JA, ik bestel TUK EROTISCHE PUZZELS!

(ƒ 4,95 of B.frs. 95 per nummer)
Ik sluit een girobetaalkaart of bankcheque in
(kontant geld altijd aangetekend) t.n.v. DE VAAR B.V. DORDRECHT
POSTGIRO 2443600 of I.N.G. bank rek. nr. 66.10.62.619.

AANTAL: . . . . . NUMMER: . . . . . .
NAAM: . . . . . .
STRAAT: . . . . . .NR.: . . . . . .
POSTCODE: . . . . . PLAATS: . . . . . .
HANDTEKENING: . . . . . .

opsturen naar:
DE VAAR B.V. - Postbus 427 - 3300 AK DORDRECHT

contact service kick

zoekt beslist rijpere en ervaren vrouwen tussen 30-40 jaar die zin hebben in een ontmoeting met mij.

Mailbox nr. 022

Ruimdenkende man zoekt vrouw of meisje voor een blind date.

Mailbox nr. 031

J.man, 25 jaar, zoekt geile meid in het zuiden van het land. Ben jij tussen 16-35 jaar reageer dan. Uiterlijk is niet van belang.

Mailbox nr. 034

VOOR INFO TELEFONISCH CONTACT MET ONZE ADVERTEERDERS 06-350.202.36

J.man van 26 jaar met motor zoekt kennismaking met oudere vrouwen. Een eventuele handicap is geen probleem.

Mailbox nr. 035

K 96 reactie nr. 00990

Jezero, Bosnië: 2 Hete mariniers in Bosnië, zkm lekkere geile wijven, die ons foto's, brieven en alles wat ons bezighoud willen sturen. Dames, schroom niet, kom op. Brief met foto 100% antwoord. Na einde term. evt. contact.

06.350.20.233 noteer hier uw pincode: .....

DOMA INFO-PAKKET

Compleet *f* 10,- / Bfr 200

- SM CLUB DOMA KLEUREN CATALOGUS
- DOMA SM VIDEO CATALOGUS
- DOMA SM MAGAZINE PROEFNUMMER

SM-CLUB DOMA ASTERSTRAAT 107 2565 TT DEN HAAG 070-3601822

contact service kick

K 96 reactie nr. 00991

Omg. Hoorn, N.H.: Rubens meid met niet bi partner zoekt zeer gr. gesch. man/jongen tot 40 jaar. Kleiner gesch. dan 25 cm niet reag. Geen eenmalig contact, wel eerlijk. Hyg. en safe. Evt. geb. geen bezwaar. Foto's o.e.r. Geen postbusnr. (Zie foto.)

06.350.20.233
noteer hier uw pincode: .....

BEL OOK ONS B.B.S. NUMMER 06-320.322.26

Pin-up girl
Striptease shows
Dance acts
Felicitatie striptease
Glamour fotografie
Beurs promotie
Film en video
enz. enz.

Info en Booking-buro
Wendy Models
0180-664557

04
8 713149 301014